大同報

本報創刊西曆一九一三年
發行人 王希哲　編輯人 富彭年　印刷人 賀淨民
社址 新京東六馬路
日本（話電）編輯部四七二四　營業部二〇九六　印刷工場四二二五
報費 一份國幣五分　一個月國幣壹元　郵費在外
廣告價 一行（五號字十三字）一日壹元　特別地位加倍　長期另議

度量衡法公布後
高橋總務司長談話
准備於五年內普及

滿洲國政府爲統一各地方從來所用紛歧之度量衡、而制定尺斤法及米突法併用之度量衡法、廿五日公布、關於此事高橋實業總務司長日現在滿洲國之度量衡頗爲複雜、器物粗劣、種類又多、均不能奉爲正鵠、故交易上證明上、時有紛爭經濟上之損失不少、度量衡器具之製作修理販賣、向來亦全放任、無何等監督制度、成一無供給機關的統制之狀態、打破此現狀、而統一度量衡、以圖矯正不正制度、實急務中之急務、實業部銳意急於制定度量衡法、刻已準備就緒、一月廿五日可以公布、新度量衡法、爲米突法及尺斤法二系統、米突法仍舊採用萬國共通所用之法尺斤法則斟酌從來制度與米突法之關係甚簡單、尺爲一米突之三分之一、里爲一基羅米突（公里）之二分之一、十阿爲一畝、五百格蘭爲一斤、此與從來慣用者不甚相遠、換算米突亦甚容易、就度量衡之製作修理販賣及輸入、咸須受政府之許可、在政府監督之下、供給優秀廉價之器物、爲度量衡普及計政府自當檢定、一一按照標準器、行嚴重檢查、俾保計量之正確、排除不準器物、定期的或臨時的限制、與取締不正計量、對違反者設罰則、以保新制度量衡法之嚴正、又如度衡量法、與國民之經濟生活、有重大關係、若迅速斷行改變時、有招國民生活混亂之虞、因之置五個年準備期間、在此期間、俾充分謀新制度之普及徹底、以資全國一齊實行云

久納大佐赴新京

【奉天廿四日國通】二十二日來奉之第〇〇團參謀長久納大佐爲出席新京之參謀長會議、於二十四日午後三時乘鳩號列車北上云、

冀民政廳擬具
省政整頓計劃
劃定勦匪防共區域
整飭吏治愼選縣長

省政整頓計劃前經省府各委員彙擬廉事送由秘書處整理、十六日省府例會、即可交付審查、關於民政部份、已經委員魏鑑、擬具施政草案、共大意如次、

省政定根本 按省組織法所載、省政府掌管事項多分隸於各廳、而民政居其首良以一省用人行政、維持地方公安、核縣市官吏、舉辦社會救濟、調查戶口、整理土地、均關係省政根本大計、而地方自治之推行、又爲建國之唯一基礎、故民政一有廢弛、則凡百庶政、胥受影響、河北省自十七年改革以還、遵照中央法令、陸續除舊布新、一切政治、本可漸入軌道、無如連年發生戰事、地方不靖、人民始終不能安居樂業、兼以災歉頻仍、財力竭蹶、整頓維艱、遂種種設施、不免有名無實、允宜斟酌地方情形、詳考利弊、擇其切實可行者、妥定今後施政計劃、俾進行上有所準則、謹對主管事項、分別擬議如下、

整飭吏治策 關於整飭吏治事項、一、規定愼選縣長辦法、嚴限資格、注意相當人才、二、制定縣長考核標準、三、將查各縣政府佐治人員資格、依法委用並考核登記、關於整頓警察事項、一、提高警察待遇整理警欵、厘定警餉警額、一、嚴限警官資格、並恪遵警察錄用辦法辦理、三、補充警察槍枝、並股所修理、四、各縣公安局有殊情形地方、應准照舊設置、以專責成、五、整頓警士教練所、六、實行調查戶口、關於整頓團防及勦匪防共事項、一、整理各縣保衛團、審查團總團長人選、成立調查適齡壯丁評判會、常備團之支配與隊長等人選、保衛團槍械與經費、二、統籌勦匪辦法、改善聯防辦法、三、妥定防共辦法、劃定防共區、宣傳共匪之害、遏制反宣傳、

自治進行法 關於地方自治事項、一、按照本省原定分期進行自治程序、再分別緩急督促進行、二、切實考核名縣自治人員成績、實行獎懲、關於整理行政區劃事項、一、整理各縣插花地、二、實行天津北平市縣劃界、關於禁煙事項、一、依照中央法令、切實查禁鴉片及名種毒品、並訂定實施辦法、關於衛生事項、一、督促設立縣衛生醫藥機關、二、督飭各屬盡量灌輸衛生常識、關於社會救濟及改正社俗事項、一、籌畫災振、二、設立游民收養所、三、繼續查禁男子蓄辮女子纏足又原計劃內規定勦匪區與防共區、共辦法如下、

劃定勦匪區 查本省各縣治安情形、約可分爲三類、地方安寧素無匪患者、約居三分之一、間有匪患尙無大股嘯聚、不難肅淸者、約居三分之一、匪患素重勦除不易者、亦居三分之一、除無匪患縣分外、按匪患實際情形、權衡輕重劃定區域分爲最重次重二級、調淸匪徒出沒盤踞地點、酌量先後緩急、規定進行步驟、派除此疆彼界、責成各縣長通力合作、包圍痛勦、共匪勢披猖無何阻碍之縣份、並可分派軍隊、實施助各縣、同時並舉、全省匪患、不難一鼓殲除、再於淸查戶口、認眞注意、使盜匪無處立足、地方自能日趨平靖矣、

劃定防共區 本省目下情形、共黨份子勢力尙微、宜乘此時機認定區域、加意防範、如爆發之區（如蠡縣滿苑等處會有暴動行發現者、）則應以重兵鎭懾、防止共擴大、潛伏之區、（如石門唐山正定附近多爲共黨份子所潛伏、）則宜預爲佈置、防止共爆發、安寧之區、（如曾通各縣尙無共產思想傳入之處）則宜防共潛植阻止入境、以絕共萌芽、又加以教育爲中心者（如北平）、則應整飭學風、以工業爲中心者（如唐山、）則應防制蠢動以工業衆商業然中心者（如天津）、則應防共煽惑及流徙、必使對方之景況大明、則應付之方法可定、是宜分別劃定防共區域、責成地方當局、相機防制、以免蔓延云、

滿日華應如何提携
方足以維持遠東和平
新年徵文選外佳作（三）（實忱）

乙、不要怨恨日本、滿洲的獨立不是由日本造成、日本不過是收生而已、造成滿洲獨立的乃是中國的舊軍閥、因爲他們已經傷透了三千萬民衆的心、所以一旦有了機會、他們自然不願再受蹂躪了、

丙、滿洲獨立對中國無損而有益、滿洲屬於中國的時候也並不屬於中國政府、而屬於軍閥、軍閥反利用這天富之國、作內爭的根據地、打本國人、使本國破壞、政府既不能統治、還得姑息、由直奉戰起、直到事變、滿洲不完全是中國之敵嗎、所以滿洲獨立簡直是給中國去一敵人、

丁、沒有怪復滿洲的能力、中國的實力、自然不如日本而以夷制夷的方法、又不能用於無能的國聯、所以不要希望恢復了、

戊、得到了一次教訓、中國應當覺悟、物必先腐而後蟲生、從今免去私人之爭、不要使外蒙西藏等地再發生與滿洲同一的事件、

中國知道了這些自然將本能上恐怖與怨恨日本的心滅掉也不再想復仇、

二、日本方面

日本應當作退步想、固然、中國自國民黨專政以來、以致在中國民衆之權利感到不安、然而日本的權利所在地以滿洲爲最、現在滿洲完全忠實的繼承了中國在滿洲部份的國際義務、所以日本在中國的大部權利已經穩固、因此對中國講可釋嫌、中國果然政治上了軌道、一切必趨於建設、日本可利用滿洲的工業原料、加以已國的機械能力、造爲成品、銷於中國、共利益又何嘗小呢、日本若能如此、自然不再有與中國紛爭的心了、

三、滿洲方面、

甲、應當感謝日本、因爲日本是我們的守望相助的善隣我們的恩公、

乙、也不應當仇視中國、中國雖然虐待了我們、然而他是我們歷史上的祖國、他不仁我們何必不義呢、

丙、其他任何國家、凡能尊重三千萬之民意、而承認我們獨立的、我們也可與中日同一待遇之、由此可以解釋開、日本想佔領滿洲這個大誤解、各國自然可以去掉猜視的心、

由此、應當盡力提倡王道、根據執政宣言、重道德、尙仁愛、去民族之見、絕對履行建國宣言、歡迎外資、開放門戶、使各國之機會均等

拿解決引起戰爭的事實來說現在有了什麼事實呢、可以說引起戰爭的事實全有了、引起日本出兵滿洲的、就是因爲中國不完全重視與履行國際條約、俄國對東鐵交涉毫無誠意、也是忽視國際條約、日本出兵滿洲、忌視他的國家、不但不知他是善意反說是違反國際條約的不法行爲、至少也說有防衛過當之嫌、至於滿洲獨立、對中國講又是領土權之爭執、你看這互相錯綜、互相因果的關係、直是使國際戰爭的條件俱備、此外、還有美國爲太平洋上之覇權問題而虎視耽耽……

土、希、羅、布、南五國
努力成立公約
解決巴爾幹問題

【倫敦電】希臘外長馬克錫摩由倫敦起程赴雅典、瀕行時語路透訪員、謂巴爾幹問題爲歐洲當前最嚴重難題之一現有理直之望云、查土希土布與土羅近已締結條約、現復努擬成立土希羅希與南斯拉夫五國之公約、以相互友誼、與

不侵略爲原則

但其主旨則在互保現有疆界及拒絕修改公約、希臘外長在游英以前、曾至羅馬、覺意政府對巴爾幹未有野心、不欲阻撓此種公約之成立、故頗欣慰、據其今日告路透訪員之言、英相麥唐納與外相西門亦贊成此種公約、布王與后近日之游歷南拉夫國都城、當可銷釋兩國人民固有之惡感、而

促成此項計劃

之實現、惟布國自簽定和約喪失土地後、對於失土迄今不能忘懷、而希復不允以通至愛琴海之路給予布國、此乃今日最大困難之點、但若共他四國成約、則布國當可覺悟其孤立之不智、而亦幡然加入也、第此約果成、則國聯盟約之修正又多一障礙矣、

黑化已深之重慶市
全市納捐烟燈四千八百餘盞
平均市民十分之一皆是癮士

【重慶航信】鴉片毒國殃民、早有深長之歷史、故國際間對於毒物之運販、醫藥界對行麻醉劑之施售、皆有明文規定、及嚴厲限制、惟我國則不然、假藉寓禁於徵之美名、實於勸種勸運勸吸、以致售毒機關、遍地皆是、重慶爲西南重鎭、當然不能例外、記者昨訪彙辦所謂禁煙事宜之徵收局、探得本市煙業情形甚詳、特誌如次、

售戶 本市各煙館、或曰雅室、或曰公寓、每月捐欵、視售戶之所在地、及資本之大小而定、全市分七等（一）十一瞇有煙燈六三六盞、每盞月捐一三、七〇〇元（二）十瞇、有燈八六盞、月捐一二、五〇〇元（三）九瞇、十燈一五〇盞、月捐一一、三〇〇元（四）八瞇、有燈二〇盞、月捐一〇、一〇〇元（五）六瞇、有燈五八三盞、月捐七七〇〇元（六）九區、有燈一〇〇盞、月捐六、五〇〇元（七）十區、有燈二〇二盞、月捐五、五〇〇元、本市城內、共有燈二八三五盞、兩路口九十區及南岸、共三七一盞、合計本市售戶、總共有煙燈三、一九七盞、各家售戶、除每月按盞繳納月捐外、並須每季取換營業牌照一次、收費分四等（一）甲等六元（二）乙等四元（三）丙等二元（四）九十區一元、

煑爐 係各售戶者煖爐子之謂、本市各煮爐、分三等納捐（一）甲每月四元、本市有一二個（二）乙等、月捐二元、有三八個（三）丙等月捐一元、有八一七個、合計本市售戶煮爐、共有八七六個、爲由生膏製成熟烟之用、

座燈 係指每一售戶主人、私用過癮之用、而月捐較之正燈爲少、共月捐等級、按正燈之等級爲比例、計分四等（一）甲等月捐九元、本市有二一盞（二）乙等月捐六元、有三八盞、（三）丙等月捐三元、有八一六盞（四）九十區、月捐一元、有三二六盞、本市城內、各售戶座燈、共有八七五盞、兩路口九十區及南岸、共有三二六盞、總計售戶座燈一、二〇一〇盞、按座燈與煑爐、所分等級、以各烟室所設正燈之多寡而定、凡設正燈九盞以上者爲甲等、設六盞以上者爲乙等三盞以上者爲丙等、

副燈 別於各烟室之正燈而言、蓋所以調濟之謂也、本市僅城內第三五八各區、設有副燈凡八九盞、域外九十各區凡六七盞、每盞月捐均爲三六〇〇元、合計本市各烟室共有副燈一五六盞、

餐燈 設於各大旅館及大餐館、供顧客臨時之用、月捐每盞爲六元、本市共有餐燈一三盞

吸戶 本市縣民、在家開設烟燈供用之謂、全市分七種（一）特等本市有燈凡七三盞、每盞月捐九、九〇〇元（二）甲等有燈一二八盞、月捐七、七〇〇元、（三）乙等有燈一三九盞、月捐六、六〇〇元、（四）客燈有一二盞、月捐九九〇〇元（五）妓女有燈一六盞、月捐七、七〇〇元（六）九區有燈六盞、月捐五、五〇〇元（七）十區有燈四五盞、月捐四元、總計本市吸戶有燈四二八盞、每吸戶、除按月級納捐外、每季並須取換牌照一次、取費不分等級、一律定爲二元旅居客人、有烟癮者、每日捐欵一元、住留日數、所納捐欵、以此類推、各機關在職人員、有持欲戒除者、則每季發特許證一次、取費凡十二元、

其他 除各售戶煑爐外、本市有另設爐灶代煮客烟者分兩等、甲等每家月捐四〇元、本市有一三家（二）乙等月捐三〇元、有一二家、共二五家、本市熟膏分銷店、凡八家、每家月捐二〇元、至熟膏印花、每家每月、約推銷印花一〇元、記者總上所述、統計本市之售戶正燈、副燈、座燈、餐燈及吸戶、共有煙燈凡四八一五盞、售戶煮爐及代煮者凡九〇一個、熟膏分銷店凡八家、以上係就巴縣徵收局公開之公開報告所得（秘密未計者尚不知凡幾）若四八一五盞烟燈、平均每人每日過癮者八人、在烟室中每日一盞燈在十四人以上計、則本市約有癮民三八、五二六人、占全市人口二八〇、二九九去年警備部之調查）中之百分之七有奇、若加以嚴密統計與清查、則本市人口十人中或有癮民一人、可謂蠹普及之能事矣、

「馬家溝」
開灤煤礦罷工眞象
罷工原因係礦局任意開除工人
警工衝突受傷三工人性命危險
實業廳駐廠監察員來電報告

開灤礦務局馬家溝煤礦工人、於本月十四日突發生罷工風潮、已誌前報、記者昨以此事赴省實業廳訪問罷工情形據其主管科人談稱、開灤礦局、計有五礦區、馬家溝煤礦有工人萬餘人、爲五礦之冠、規模最大、今年灤東戰事後、工會停止活動、工人失其領導、礦方遂借此機會任意開除工人、共計六七百人之多、當時工人曾向資方質問開除理由、礦方均以工人礦工及不努力工作爲詞、此次罷工原因、即係工方要求礦方、恢復開除工人工作並非爲爭花紅問題、乃事變發生後、本廳駐廠監察員李蔭民、暨唐山公安局長宋廼乾、即來電報告罷工情形、當即復電妥爲處理、並迅令該礦工人、即日復工、據調查警察與工人發生衝突、雙方互有擊傷、計官警受傷兩人、工人六名、三人垂危、本廳意見、除電促復工外、對于受傷工人善後問題、擬令礦方酌與醫費以資撫邺、又據（十六日）駐廠李監察員來電、謂經調解之後、礦方對失業工人已允復工、大約（十七日）可望全體復工、至已未實行、刻未接電報告、茲並覓錄實廳駐廠監察員李蔭民唐山公安局長宋廼乾暨實廳往來電文、分誌如左、

報告電一

實業廳廳長史鑒、本日馬家溝煤礦工人、因要求復工、與礦局發生糾紛、羣起罷工、經礦區保安隊長官警前往調解、發生誤會、嚇起槍聲、致傷工人三名、幼童一名、重傷工人一名、現均移住醫院、礦警士肩部亦受微傷、職初得信、僅知工人罷工、及抵礦方、知又發生慘案、隨即冒險隻身往勸、一面令舉代表磋商、一面勸即散去、幸工人容納、比經懇切開導、工人提出條件、尚不甚苛、若礦局能恢復失業工人、其他問題、當不難解決、至於傷亡問題、業勸其就政府處理、全體工人、再開一次會議、如無枝節、可望復工、工廠除詳呈外、謹先電聞、監察員李蔭民叩

報告電二

實業廳廳長史鑒、刪電計達、馬礦工潮中、工人所提主要條件、爲恢復失業工人工作、職向礦局交涉、已允復工、其他各條件、均與包工有關、一經交涉、解決、工人又開大會、職懇切曉諭、勸令復工已均認可、現在工人秩序甚佳、當無軌外行動、大約明日可即復工、受傷工人、現查滿共有六名、三人重傷、頗有性命危險、餘三人尚無大礙、此問題業與工人商允留待將來解決、以免事態重大、知注謹聞、職現駐馬礦如蒙訓示、請由唐開灤局轉工廠監察員李蔭民叩、

實廳復電

唐山李監察員覽、刪電均悉、馬礦工潮一案、仰仍妥爲處理、迅令該礦工人、即日復工具報、河北省實業廳印、

南京歸客談
閩局與政局
以陳儀主閩之原因
十九路軍善後未定
全會對政局傳將有變動

【北平特訊】據南京來客談、（一）閩中戰事、京滬方面觀察、解決不甚困難、且即可結束、日來因蔡廷楷集大軍於閩垣、作背城借一之舉一般或以爲殆將惹起外交上之糾紛、中央對此亦早經注意、而正努力於此種困難情勢之避免、閩方發難之初、與臺灣方面之接洽、雖不無其事、然觀近日閩中日人方面尙無特異之緊張情況、可窺見困難情勢或不致發生、且新發表之閩主席陳儀、爲日本士官學生、與某方人士多所稔識、以當閩政、自甚相宜、關於十九路軍之善後問題驚以戢戢收拾殘局、而仍保存其名義說、京滬亦有所傳、惟須視十九路軍全部離開福州後所存之實力如何而定、某要人因討閩軍事、最初抵浦城指揮、最近已轉到延平矣、（二）四中全會準期閉幕、留粵中委仍將派少數代表出席、胡之八項主張開會時可望通過、但愼重其施行、外傳四全會時中央政局將有變動、據聞確有此醞釀、某氏將縮行政大權說、週前曾一度轟傳、惟近日轉趨沈寂、內容不詳、外交部長一席由即將歸國之某使擔任、亦有幾分可能、惟黃郛說不確、（三）張漢卿氏之職位問題、外間揣測紛紜、惟在張氏未謁蔣前、難得眞象所知者中央確將予張氏以名義、使在中央供職也云、

對極東守中立
嘉次司爾之正論

【紐約廿五日發國通】美國前駐日大使嘉次司爾氏、在哈拉爾特里實報紙發表論文、美國對於日本之對華行動有神經過敏之嫌、關於極東、宜守中立、勿因他國之宣傳而觀察日本也云、

飛機輸入中國
去年十個月間
合國幣一一、〇〇五、七三九元

【南京通訊】國內航空逐漸擴充後、而外國飛機亦遂源源流入、惟兩年以來、外機輸入、究値若干、實爲最可注意之問題、玆據實業部國際貿易局指導處發表、去年一月至十月止、飛機及其附件進口、共値國幣一一、〇〇五、七三九元、較去年同時一、二四一、八一九元、約增國幣八、七三四、五四〇元、本年十月份進口、共値國幣二、四三五、一九七元已較去年全年進口總數爲强玆將兩年同時進口各國飛機及共附件數量統計列後、

國別	二十一年一月至十月	二十二年一月至十月
法	七七、七八九	三六、七六九
德	一九〇、五六八	一九二、八〇四
美	五〇三、一七六	四、三七五、九二六
英	五二五、一二九	一九七、八六八
日		一六一
其他各國	五六、五四二	八六一、四七九
總計	一、二四一、八一九（海關金單位）（合國幣二、二七〇、一九九元）	五、六二〇、二五四（海關金單位）（合國幣一一、〇〇五、七三九元）

自行車與附屬品
贈送樣本
自行車用品一切附屬品
製造　輸出
ニワ自轉車商會（瓦呢音譯）
名古屋市西區下園町三丁目
電話本二九二六番
振替名古屋六八七〇番

鴉片嗎啡紅丸海洛因之大仇敵！
癮君子脫離苦海之福音！
最新戒煙注射良劑出世了！
普羅加並
患鴉片癮嗎啡癮紅丸癮海洛因癮一切麻醉品慢性中毒者一經注射此藥保證於最短期間毫無痛苦安全戒除戒時期間內不吐瀉官人不誤公事工商人不曠工作並精神暢快食慾增進斷癮後陰天不感痛苦且不願再吸見煙自厭誠功效昭著維一之良劑也欲脫出黑籍拘決心戒煙者捨此莫屬市上一般所傳戒煙之藥其名稱繁雜多有配成藥水或藥膏藥丸藥片種種之類如過不善於服藥或聞藥惡心甚而嘔吐者請採用此種注射藥針可免以上之苦腦也並醫院一般醫學士代人戒煙尤爲臨床必需須臾不可少之良藥佳品也
本藥房所發售之普羅加並業呈新京市政公署化驗並無毒質准予銷售暨發給藥品許可證祇領在案另備有樣品及詳細說明書如蒙函索請剪下列樣品券附同郵票立即奉贈
總批售處新京西三道街新華大藥房　各埠大藥房均有經售
樣品券　玆附上郵票十分寄贈普羅加並樣品一盒此致　新京西三道街　新華大藥房　姓名　住址

奉天日語學院招生
科別＝專修科・高級科・挿班生
額數＝專修科二百四十名・高級科六十名・挿班生八十名
考試＝二月廿一日外埠學生及有證明書者免試
校址＝奉天大南關東小什字街
（備有詳細簡章函索附郵票二分）

新店開幕廣告
各種優等鐘表
金銀寶石
化粧品
香皂
白粉
●購者皆大歡迎
●與衆不同特別減價出售
●最適於滿人情趣
新京日本橋通二二
知聶瓦鐘表舖（ゼネバ時計店）

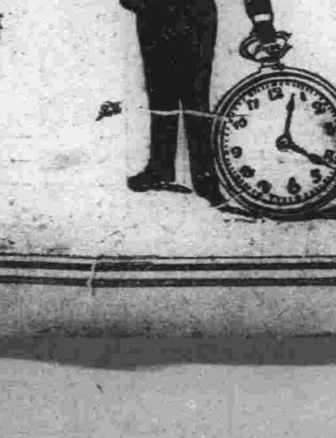

設置全國硝礦總局
掌管全國硝礦事務
其官制自昨日施行

財政部關於設置硝礦總局、制定規則自一月廿六日施行如下、

第一條、財政部署硝礦總局、

第二條、硝礦總局掌管關於全國硝礦事務、

第三條、硝礦局置左列職員、局長、科長、二人、股長六人、科員六人、

第四條、局承財政部總長指揮掌理局務指揮監督所屬職員、

第五條、科長承局長之命掌管該科事務、

第六條、股長承長官之命、掌管該股事務、

第七條、科員承長官之命辦理事務、

第八條、硝分總局得擇必要地點、設置分局、

第九條、硝礦總局分科規程由硝礦總局長定之、

第十條、關於硝礦分局之組織、并其權限之規定、仍依從前舊例、但認爲統制上之必要時、得由硝礦局長呈請財政部總長核准修改之、

第十一條、從前各省硝礦局長廢止之、

附則、

一本令自公布三日施行、」

度量衡法昨日公佈 (三)

向來之度量衡、因地而異、即在同一地方、而所使用之度量衡器、亦各不同、致生妨害交易確實治安、其不便不利、莫此爲甚、故速令統一、爲民生謀幸福、誠爲極其重要、而不可緩者、然急激之變革、又恐一般民衆反爲不便、職是之故、暫採尺斤法、與米突法併用之制、俾其逐漸歸一於萬國共通之米突法、此制定本法也、於今日以敎令公佈如下、

第十六條、凡經依第十二條規定之許可者、違背本法或根本法所發命令之規定或不遵實業部總長之命令時、實業部總長得撤銷其許可、或令其停止營業、

第十七條、有左開各欵之一者、處以二年以下之有期徒刑、拘役或一千圓以下之罰金、

一、違背第十一條之規定者、

二、違背第十二條之規定者、

三、意圖用度量衡之計量作僞以不正之方法使用度量衡器者、

四、依第十六條之規定受停止營業而在尙未屆滿其期限以前經營其業者、

第十八條、有左列各欵之一者處以一百圓以下之罰金、

一、違背第一條之規定者、

二、違背第六條之規定者、

三、違背第十條之規定者、

四、對於取締度量衡官吏之詢問以虛僞答復或對其執行職務予以拒絕、回避或致生障礙者、

第十九條、經營左列各欵之一營業者、其營業主人之代理人、或營業使用人、關於其業務違背本法、或根據本法所發命令之規定時、其罰則對於營業主人或違背人適用之、

一、度量衡器製造、修理販賣、或輸入之營業、

二、使用度量衡器所爲之營業、

第二十條、經營前條各欵之一營業之未成年人、或禁治產人、違背本法或根據本法所發命令之規定時其罰則對於法定代理人適用之、但關於前條各欵之一之營業、有行爲能力之未成年人不在此限、

第二十一條、依第十九條之規定、對於營業主人、適用罰則時、該條所定違背人之行爲、不出於營業主人之指揮、及依前條之規定、對於營業主人之法定代理人適用罰則者、適用該罰則中關於罰金刑之規定、

第二十二條、關於法人之業務法人之代表人、違背本法、或根據本法所發命令之規定時、其罰則對於法人之代表人或違背人適用之法人之職員、及其他使用人違背時、對於違背人、法人或其代表人、(代表人有數人時則對於該業務有直接關係之代表人)適用之、依前項規定對於法人、適用罰則時、若規定應處以罰金刑以外之刑者、即處以一千圓以下之罰金、

第二十三條、刑罰規定中第二百十八條乃至第二百二十三條不援用之、

第二十四條、關於本法之施行有必要之規定由實業部總長定之、

附則

第二十五條、本法施行之日期、由實業部總長定之、

第二十六條、本法施行後、五年以內、關於度量衡之標示、得不拘第一條之規定法從前之例、在前項之期限屆滿、以前文書內所使用或附於商品及其他物件之度量衡標示不依本法規定者、雖滿期後對於該文書或物件毋庸變更之、

第二十七條、從前經營度量衡之製造、修理、販賣或輸入業者、以本法施行後一年以來內得不拘第十二條之規定、仍然照舊經營、

第二十八條、從前所慣用之度量衡器、以本法施行後五年內得不拘第十條之規定、仍使用於爲交易或證明所用度量衡之計量(完)

滿洲國發表帝制後
南京彈壓華北反動
逮捕前清舊臣吳全鐸

【北平二十六日發國通】前於二十日、滿洲國發表帝政、華北方面、異常衝動、南京中央黨部、察知華北民衆之動向、乃致電北平軍分會云、此次滿洲國制定帝政、我等黨部、更須保持團結、對於北平居住之旗人、須充分監視、如有破壞黨政者、即嚴重處分之、分會乃召集北平有力者、通告中央之意向、並逮捕欲打倒南京政府而起民衆運動之滿朝舊臣吳全鐸、同時更押收吳宅隱匿多數之宣傳單、而開始露骨的彈壓云、

蘇聯軍官指導下之
外蒙積極準備軍事
集中騎兵數萬並築陣地
蒙民憤恨希望入滿

【滿洲里電】此間接到消息、外蒙政府、受俄所派軍事特派員之指揮、在蒙古境內、作軍事準備、現在蒙古集中騎兵、已達四萬之多、中央指揮部設在庫倫、指揮權完全歸赤俄軍官『哈楚』之手、哈楚之下、尙有下級赤俄指揮官約四百人、外蒙之西部新疆邊境、集中大部蒙軍、指揮爲新蘇俄派往之軍官特赤洛夫、各下級赤俄指揮官在該方面者、共達一千二百人之多、剋正建設暫壕鐵絲網等陣地、第一線陣地在『烏林養』、『海什島爾蓋』間、第二線由『郭爾白音』至『胡同』、延長八百公里、全線分十個哨兵防區、第三線、由『烏古木拉』至『大美司』、延長三百公里、烏古木拉集中步兵五百、砲二十尊、坦克五臺、『大美司』步兵五百人、砲十八尊、坦克三臺、桑貝子集中數千人、備有各種軍器、桑貝學至庫倫間、亦有陣地建設、並有汽車路以載重汽車、運輸軍用物品在設有陣地之區域、驅逐蒙古居民、不准居住、違者槍斃、以致蒙人多不滿意、均希望逃入滿洲國云、」

中央銀行 最近發行額

滿洲中央銀行、於一月十四日至廿日之最近一週間發行額數如下、

紙幣發行額　一二〇、三九九、八九五元三八

準備金　六八、九二九、二三七元一二

保證額　五五、四七〇、六五八元二六

鑄幣發行額　二、二五二、五五八、元五七

海軍預算
二億八千餘萬弗
美下議院通過

【華盛頓廿五日發國通】由一九三四年起至三五年海軍豫算案、二十四日不以投票決定、通過下院本會議、當即交與上院、該豫算案之要旨如次、

總額　二八四、七四七千弗

計開

海軍經常費外六吋砲之巡洋艦三隻建造費、(內含水兵二千八百名及海兵隊員一千名增員費、但已達艦齡之艦、及一九三六年倫敦條約滿期時達到艦齡之艦艇之代艦建造費、不編在內)豫算案之先在下院海軍委員會委員長賓遜氏提案五個年建艦案、修正條項、放棄追加豫算案之計畫、決定在個別的、謀通過該案云、

美國海軍部經費 二萬九千餘萬元

【華盛頓電】國會海軍費副委員會今日通過一九三四至三五年度撥經費二一九三、八三三、〇四〇元與海軍部案建造四隻新巡洋艦之經費、亦在此欵內云、」

十九路軍失敗餘聞
要人多逃台北亡命
陳友仁變名不見客

關於十九路軍今次戰敗之原因、世間有種種觀測、頃有人民政府某要人作如次之觀測、即今次在閩北革命軍之戰敗、係根據第三黨出身之黃祺翔之聲明、過於相信共產軍能給予有力之援助之結果、因此蔡廷楷當初始將十九路軍主力、集中水口、但共產軍對該方面、並未予以任何援助之軍事行動、反而乘十九路軍主力調開之機會大舉進犯閩西方面、企圖衝其背後、而擴張自己之勢力故十九路軍不得不從閩西撤退、因此今次之戰敗、純由於作戰上之錯誤、又十九路軍於閩北戰役、未受重大損失、亦係此種緣故云、

【香港電】閩府空軍司令唐月明(譯音)頃對記者稱、此次閩軍退出福州、係與海軍事前商妥之預定計畫、因恐惹起外交關係、同時福州亦無險可守也、當時商妥、海軍應於星期日登陸、但海軍突於星期六日上岸、故發生衝突云、

中央軍開興化攔擊

【福州電】福州英美水兵皆返艦、城中寧謐、政府軍約二三千人已抵此、而向羅是塔開拔、聞欲乘舟赴福州與泉州間之某登登陸、以期攔擊現仍完整之第十九路軍、按第十九路軍中戰敗不成軍者僅第五師耳、厦門現覺惶慮恐退兵爲患、聞蔣介石已拔延平、不久可至福州肅清殘逆、

十九路軍聯共攻厦

【厦門電】此間諸均定謐、惟以上游各地報告退却之十九路軍、已與紅軍聯絡之消息略感不安、蓋兩軍之聯絡、大有進攻厦門之可能、福州情勢安謐、英艦白威克號、不久即將開返香港、

【臺北電】入基隆港之太球凡有十九路軍參謀長以下九名之亡命客、由福州乘船到此登岸後、即赴臺北、投宿鐵道旅社、一行將步避難漳州人民政府要人之後、追蹤而往、因途中輪船之便、故道經臺北云、

【香港電】新聞記者現雖仍包圍陳友仁等所寓之旅館、但未能面之、陳閉戶不見客、聞陳之友人言、陳喬裝苦力潛離福州之說、殊非事實、陳以尋常船客形式、乘海船由福州抵港云、

陳友仁等變更姓名

【路透社十七日香港電】現信陳友仁譚啓秀徐謙等、已於今日乘海陽輪船抵港、當該船靠岸時、新聞訪員紛紛登輪覓之、則知彼等已由三等艙乘舢板離船矣、據其他旅客稱、陳等在船、均變姓名陳友仁等寓港GLOUCASTER旅館、共佔三室、室門常扃拒見一切賓客、室外懸黃君張君梁君字樣、今確悉梁爲譚啓秀、張爲陳友仁、

【路透社十七日廣州電】據福州華方消息、陳友仁化裝爲外籍水手、匿於某外國軍艦內、逃出福州、盛傳信陳銘樞已秘密抵港」

十九路軍 內部分裂

【厦門電】福建政府組織解體後、其禍首陳(銘樞)李(濟琛)蔣(光鼐)蔡(廷楷)等已潛至漳州、雖對外揚言將在漳重組『人民政府』但陳等自知大勢已去、在此不能苟安聞陳李及蔣已決定出國、於某種條件下、將十九路軍歸中央改編、蔡(廷楷)不願去、以十九路軍改編後、仍欲攬得軍權、現軍中分爲兩派、鬥爭甚烈、一爲毛(維壽)張(炎)及大多數中下級軍官一派主張擁護蔣(鼐)蔡(廷楷)一爲沈(光漢)區(壽年)少數份子一派、主張留蔡(廷楷)惟區(壽年)之實力在連城剿匪一役已損失殆盡、此次閩戰、沈光漢所部在古田方面亦重受損傷、故以是派爲居力、且此次該軍附逆失敗、衆多歸咎於蔡、因此將來蔡將不容於軍中也

【香港電】海陽輪由福州抵港閩逆徐謙、陳友仁、譚啓秀余心清、鄧專銘、李逆親信黎民任及中下級職員千餘人均乘該輪來港、各逆神色沮喪、拒見記者、登岸時垂首而行、羞見故舊、詢以政府情形、頻頻搖首、

【福州電】中央軍當局此次於福建戰後建立殊勳之第五十六師長劉和鼎爲第三十九軍長、又以獨立第四旅長周之羣任五十六師長云、

俄機低翔國境
我方擬提出抗議
綏芬方面發現俄兵

【哈爾濱二十五日發國通】駐黑河蘇俄領事、古勞士氏、稱我國之飛行機飛翔於俄國領土上空、向我方提出警告的抗議、而據由他方滿俄東部國境綏芬之情報、則稱二十一日午前一時許、於綏芬北方山中、有四五百名之赤軍騎兵、又有飛機一架、作低飛翔、確爲事實、我方正詳細調査、以便向俄方反駁云、

寧夏危急
孫軍占李崗堡
馬軍連絡斷絕

【南京廿五日發國通】孫殿英先鋒騎兵部、占領距寧夏城十五里之李崗堡、刻已開始進攻寧夏、石嘴子寧夏間之馬鴻逵軍之聯絡、因此斷絕寧夏已危、馬軍三萬、孫軍則有六萬云、

任免辭令
(一月二十六日公佈)

△任奥田勇爲國都建設局技正此令

叙薦任八等此令

派國都建設局技正奥田勇在國都建設局技術處辦事此狀

△彰武縣參事官西崎敏夫著調任新民縣參事官此令

新民縣參事官西崎敏夫著叙薦任八等此令

△奉天省公署事務官鍋田一馬著調任彰武縣參事官此令

彰武縣參事官鍋田一馬著叙薦任八等此令

海軍預算
內田與海相舌戰
在第六十五次議會席上
尨大預算……比例問題

【東京廿六日發國通】衆議院之質問戰、自廿六日、漸移於豫算總會、立在先陣政友會之內田信也氏力說政黨關與政治之必要謂因倫敦條約之補充計畫合以前第一次第二次兩計畫總額約達九億、十一年尙要相當額之支出、如此尨大的補充計畫之必要、倫敦條約締結時、政友已豫先見到、而有所發表於中外云云、次復質問海軍省曩會發表日美海軍力之此較表、而美國海軍力含有相當艦齡超過艦、一九、二五、六年會議時、果無利用比率決定之廣乎、又大角海相、對於外國通信社、既表明既存條約不滿意之點、是有急通告廢棄華府條約乎、而對於日內瓦會議目下提案中之軍縮案、何以又不撤回云云、關於國防之國策樹立、內田氏與海相單騎單打而行質答云、

林森連任國府主席
班禪將充政府委員
均經四中全會通過

【南京二十五日發國通】最終之四中全會、於二十五日午前九時繼續開會、朗讀、第三中全會之會議錄、及共他之報告後、改選政府主席、林森氏之連任遂決定、乃討議下列各件、

一、班禪喇嘛爲政府委員之件、」

一、西北經濟開發促進件、

一、基於三民主義、改革國內諸制度、充分國力救濟國家危急之件、

復議決其他數件、午後一時散會、

【南京廿六日發國通】四中全會決議林森氏連任國民政府主席、廿六日午前八時、在國民政府大禮堂、由中央委員吳稚暉監誓之下、舉行政府主席連任式、

新任哈市憲兵隊 特高課長赴任

原少佐因日前關東憲兵隊之異動、由新京附屬地分隊長榮升哈爾濱憲兵隊本部特高課長、於廿六日午前八時卅分列車赴任、

江西福建 商業交易恢復

【南京廿六日發國通】據國民政府報告福建事變發生以來江西福建兩省間商業交易交通等、因之杜絕、因事變刻已告一段落、故漸行恢復原狀云、

烏克蘭共和國 由哈利遷都基輔

【東京二十六日發國通】二十四日、鄂得薩田中領事報告日外務省如左、

蘇聯烏克蘭之中央執行委員會、於二十一日將下列之事議決、

烏克蘭本部工業之基礎已確立、首都須接近重要農業地方、且有增進民族文化之必要、故由哈利可夫移轉於基鋪、

査烏克蘭、係小俄羅斯人居住地方、不悅蘇聯政府政策時有獨立之氣運、蘇聯特爲注意、且烏克蘭之西方有波蘭羅馬尼亞等國、曩雖與蘇聯結不侵條約、但與蘇聯貌合神離、總此複雜原因觀之蘇聯此舉、與烏克蘭反蘇運動之進展均値得相當注目也

對意國倡改國聯案
荷蘭提出說帖
國聯盟約認爲無修改必要
過去失敗由大國彼此爭論

【日內瓦電】近者意國倡改革國聯之說、荷政府在此提出關於該問題之說帖、以期引動意國等提出切實之建議、說帖中謂荷政府覺國聯盟約已規定達到國聯一切目的之充分運用機能、實無修正之需要、但荷政府願研究下修正之適行、妥請主張修正之諸國提出具體改革計劃、荷政府對有關係列强間在國聯機構內從事談判、並不視爲有背國聯之精神、且亦以爲行政院委員過多、荷政府贊成一致裁決之規則、末謂國聯會有數次未能收功者、實由大國間彼此爭論、而非由於較小諸國之態度云、

盟約第二十六條

閩省主席 陳儀赴任

【南京二十六日發國通】被命爲福建省主席之前軍政部次長陳儀氏、連日謁見蔣(介石)汪(精衛)兩氏、請示福建善後辦法、業經大有眉目已於昨二十五日離京、赴滬定由滬搭輪遵海路赴任云、

副參事官會議
警察補充彈藥
進行頗稱順利

【齊齊哈爾廿五日發國通】龔者省公署因曾君開參事官會議及縣長會議、已收多大之效果、特於廿二日廿三日兩天、召集副參事官會議、以討論日本軍維持治安之工作併省公署與各縣治安行政上之連絡等爲目的、最初由野參謀長詳細講演關於宣撫工作、併指示將來、述其希望、終場懸談關於維持治安事件、觀各縣之情況、大概如左

一、有數縣因警察隊雖有迫擊砲、而無補充彈藥之途、有願求計畫補助之意觸、

一、各縣警察隊人員、槍械不足、即現在發給之槍械中、亦有相當損壞、望求修理及補充不足數、

一、按過去之例、鑑於在松花江嫩江水上發生事故、各縣有設立中央統制之水上警察分署之必要、

右各議題、始終順利進行、而會議即以告竣云、

政府救濟農困
春耕貸欵
本年度再行辦理

【齊齊哈爾廿六日國通】黑龍江省、以去年度特產物之豐收、人民漸由水災匪患中逃出、喜溢眉宇、但特產物收穫後、共價格、又令農村投諸困窮沸點、去年度春耕代欵、不能返還、而本年度春耕期、要望與去年同樣借欵之聲、甚囂塵上、而向當局請願者比比然也、以此等救濟及振興農村爲目的、再三與中央各方面、密接連絡、奔走結果、本年度致有左列辦法、農民均行額手、銘感不置、

一、去年度春耕資金、第一期完償爲本月末、第二次分即全額三分之一完納之以第三次分之返還爲條件將大同三年度春耕資金、自本年度二月、可融通與去年幾同額之貸欵、

二、利息爲月利七厘低減一厘、

三、去年度提出之擔保品地權契約等、依然擱置、僅按其呈請書而爲出貸、

四、其他有擔保能力者、可爲相當程度之出貸、簡易其出貸手續、以省農民及關係員之浪費、

日本擬繼續三年
年買產金一億圓
二月上旬可提案

【東京二十六日發國通】日本議會中、因小川鄉太郎氏之質問、據高橋藏相之答辯、得知在今朝議會有提出產金國內保有法案之意思、大藏省於二十五日午後二時開省議、審議理財局長案、惟對於收買產金後補項損失之具體案意見、未見到一致、又如將來抹去零數之程度、法案中雖未訂入、但有制定目標之必要、於是乃保留於後日、相信於二月上旬、當能提出議案、茲記該案之大要如次、

一、每年收買產金一億圓繼續收買三年、

一、收買資金則設定特別會計、由挪用資本充之、

一、收買產金所蒙之損失、在將來正價抹零時、則由日銀所有正貨之評價益金補塡之、

春耕貸欵會議 省公署將召開

奉天省公署、現查時居春季轉瞬又屆農民播種時期、省內各處、在大同二年度、雖未受若何災害、但同去年糧賤、一般農民所受損失、殊非淺鮮、擬於日內召集春耕貸欵會議、並討論去年未收之春耕貸欵催繳辦法、聞本年春耕貸欵額、仍與去年同額云、

各地商況

一月二十六日

金銀

品目	價格
中銀收買產金價格(公分)	二圓九〇分
倫敦銀塊	一九片四分七
同遠卯	一九片六分五
紐約銀塊	四三仙八分三
孟買銀塊	六四留比八分一
倫敦金塊	六磅三志一片
紐約金塊	三四弗四五片
上海標金	七一八元五〇
新京足金每兩	一〇二、〇〇
新京紋銀每兩	一、四〇

匯兌

滿洲中央銀行總行行市

品目	價格
金票(每百元)	一一一圓五〇
鈔票 同	九五圓〇〇
現大洋 同	一〇〇圓〇〇
滙紐約 同	一志三片八分五
滙倫敦(每元)	三二弗八分一
滙上海(每百元)	九八圓五〇
滙天津 同	九八圓五〇
美法滙兌	六仙三片四分三
英美滙兌	四弗九六仙八分五
美日滙兌	三〇弗〇〇仙
中美滙兌	三四弗〇〇仙
上海英滙 賣	一志四片六分〇
上海英滙 買	一志四片六分一
上海美滙 賣	三三弗〇分〇
上海美滙 買	三三弗八分一
上海東滙 賣	一一三元〇〇〇
上海東滙 買	一一三元二五〇
神戶美滙 賣	二一九弗八分三
神戶美滙 買	二一九弗八分五
神戶英滙 賣	一志三片四分一
神戶英滙 買	一志三片六分五
國幣滙鎮平銀	七〇兩四〇
大連滙上海	九六元四〇〇
大連滙煙臺	九六元三〇〇

錢鈔

城內現行

品目	價格
鈔票每元合金票	一元一七五二
哈洋每元合金票	八毛九二
現洋每元合鈔票	九毛四五二
現洋每元合金票	一元一一八
國幣每元合金票	一元一一五
金票每元合官帖	四百五十吊
鈔票每元合官帖	五百三十吊

金融市場現行

●鈔票對國幣

	本日午前	昨日午後
開行	九四、七五	九四、八〇
大價	九四、七八	九四、八〇
小價	九四、六〇	九四、七〇
下市	九四、六八	九四、七五
妥數	三九萬二千	六萬八千

●金票對鈔票

	本日午前	昨日午後
開行	一一七、五〇	一一七、六〇
大價	一一八、〇〇	一一七、八〇
小價	一一七、三〇	一一七、五五
下市	一一七、六〇	一一七、七〇
妥數	三七萬五千	三三萬二千

▲奉天▼

●國幣對金票 二月十四日卯

	本日午前	本日午後
開行	八九、九〇	九〇、三〇
大價	八九、九〇	九〇、三〇
小價	八九、五五	八九、八〇
下市	八九、七〇	九〇、一〇
妥數	六〇萬元	三三萬元

同 現行 一一、三〇

●國幣對鈔票 二月十四日卯

	本日午前	本日午後
開行	一〇五、六〇	一〇五、六〇
大價	一〇五、七五	一〇五、七〇
小價	一〇五、六〇	一〇五、六〇
下市	一〇五、七五	一〇五、七〇
妥數	二四萬元	六萬元

同 現行 一〇五、六五

▲大連▼

●金票對鈔票 二月十二日卯

	本日午前	本日午後
開行	一一七、五〇	一一七、九〇
大價	一一八、三五	一一八、〇五
小價	一一七、五〇	一一六、八五
下市	一一七、八五	一一七、〇〇
妥數	七八萬元	五八九萬元

同 現行 一一七、七五

商品

▲安東▼ ●鎮平銀對金票 現行 一五八、五〇

▲開原▼ ●國幣對金票 現行 一一一、三〇

▲哈爾濱▼ ●國幣對金票 現行 一一一、二〇

●美國棉花

現行	一一、四五
一月卯	一二、一〇
三月卯	一二、二五
五月卯	一二、四一
七月卯	一一、五三
九月卯	一一、六五

●印度棉花

卜羅吉印	一七五留比
浚高魯印	一三九留比
沃課拉印	一九五留比

●大阪三品

現行	二〇四、〇〇
二月	二〇〇、五〇
三月	一九八、九〇
四月	一九六、七〇
五月	一九六、九〇
六月	一九六、六〇
遠卯	一九八、三〇

●神戶豆餅

二月卯	三、〇五
三月卯	三、〇五

▲大連▼

●豆餅(一塊鈔票價)

現行	一、〇八〇
二月半	一、一〇〇
三月半	一、一〇〇
四月半	一、一〇〇
五月半	一、一〇五
六月半	

●豆油(一箱鈔票價)

現行	八、八〇〇
二月半	八、八〇〇
三月半	八、八〇〇
四月半	八、八〇〇
五月半	八、九〇〇
六月半	

米糧

▲新京▼

●大豆 現行 七、八〇 妥三車

●高粱 現行 三、五〇 妥八車

●城內米糧現行

紅糧	四角四分
林米	六角六分
小米	一元三角
粳米	二元
吉豆	一元四角
小豆	一元二角
元豆	九角六分
稻米	三元四角
豆油	一角一二
豆餅	二角八分

▲大連▼

●大豆(百斤鈔票價)

帶皮	三、二七
不帶皮	三、二八
一月卯	三、三三
二月卯	三、三五
三月卯	三、四〇
四月卯	三、四二
五月卯	

●高粱(百斤鈔票價) 現行 一、八七

▲哈爾濱▼

●大豆(一布特哈洋價)

二月卯	一、四八二五
三月卯	一、四九五〇
五月卯	一、五一〇〇

●小麥(同上)

二月卯	一、二六五〇
三月卯	一、二一五〇
五月卯	一、一八五〇

大同報各地版

運輸貨物新法 奉山路設立講習班 每站派員一名實習

(奉天訊)奉山鐵路局、關於運輸貨物新法則已施行、惟恐各地站員、對於新法有不明白之處、特在奉天總站設立講習班一處、及錦縣車站設立講習班一處、自奉天總站起至双羊甸站止、並大通線各站、每站派有關人員一名、來奉講習、其他各站赴錦講習、日期自廿七日至廿九日止云、

大連紅卍字會 粥廠成績優良

(大連訊)世界紅卍字會大連分會、爲本市唯一之慈善機關、該會每年舉辦之粥廠、成績優良、爲一般人士之所共贊、是以該會循例在寺兒溝、創辦之粥廠、成立以來、每日平均施捨之貧民、達千人以上、僅此一星期間、竟達九千六百餘人之多、實爲連濱貧民界、一大福音云云

大隊長赴七區 宣傳王道

(海城訊)本邑大隊長韓德生、蒞海伊始、竭力整頓警務以臻完善、該大隊長與警務局藤田指導官、於今日出發赴七區宣撫、滿洲建國、轉瞬三年、執政即皇帝位、已在眉捷、一般民衆有不了解王道政治的愚民、若不設法宣傳、實不使其了解、故韓大隊長下鄕宣撫、純爲遵建國之精神、舉民衆之協和、圖結大同之實、鞏固建國之思想、完成王道樂土云、使一般民衆、擁護執政就皇帝位云、

警務得人 治安穩固

(海城訊)本邑警務局長滕仲文、蒞職以來、克盡職守、履法奉公、而對於辦理地方自衛團、及督修道路、考查衛生、大爲不遺餘力、因而盜賊遠揚、宵子斂跡、地面平靜、商民樂業、有口皆碑、堪稱保民干城、所屬各署長孫廣生、洪維國、孫福綿等均有經驗之老手、故其成績斐然可觀、該局長、日昨招集各署長、開年關防務會議、警戒市面、而保安寧云、

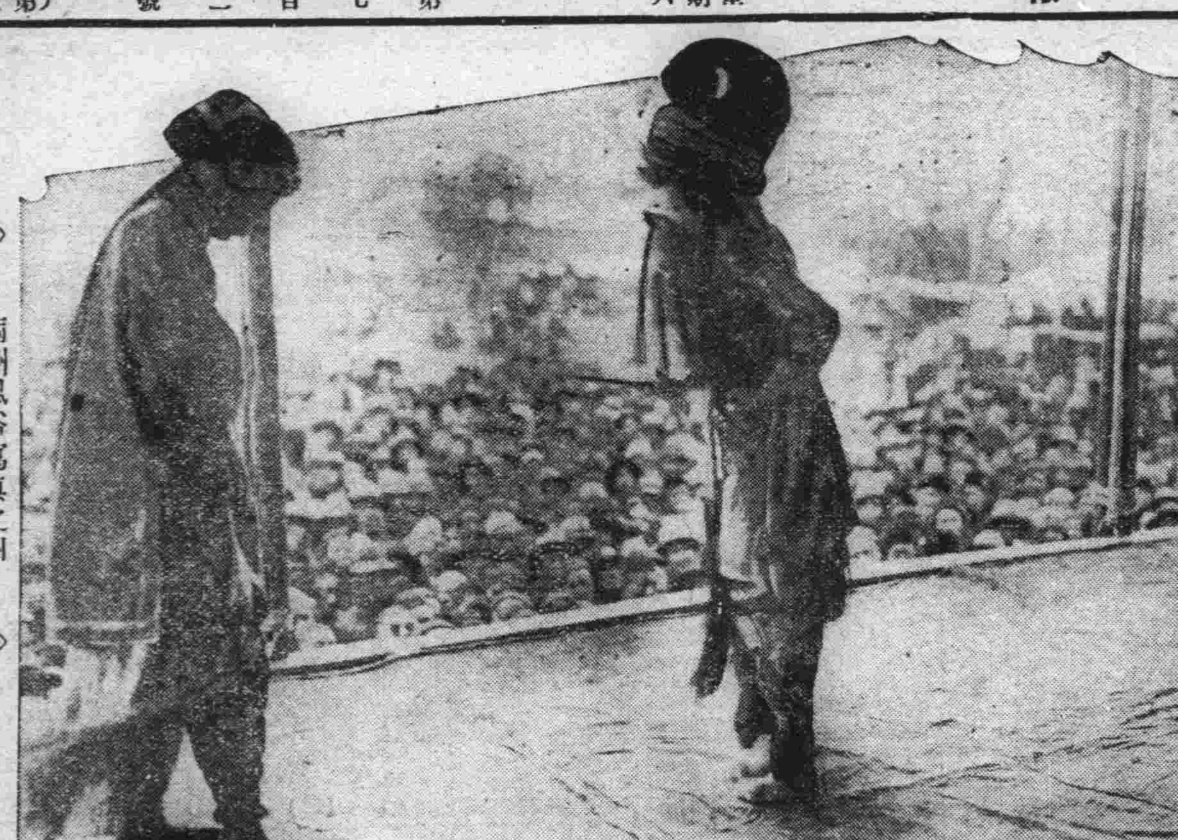

野臺戲 ◇……滿洲風俗寫眞之四……◇

滿洲各地鄉間常有唱野臺戲之舉、此戲多半爲酬神之舉、例如農田之旱蝗水災、爲患農民則於廟前許願、此戲即爲還願戲、

教導隊日系生 分配各連 實地見習

(黑龍江通訊)駐江第三教導隊、附屬之第二期日系軍官候補生、因其皆係優秀份子、故在隊受教期間、不過定爲二週間、既擬行將其分若外防客旅、使之見學、是以該隊已令該生等於月之十九日起先在本隊各連分配見學、俾該生等、明瞭滿洲國軍隊之編製、及一切習慣、並藉此可以使練達個人之語言及雙方之情感、以免到外旅後生有備齒之虞云云、

體協奉天支部主催 滿日籃球聯歡大會

(奉天訊)滿洲國體育協會、奉天支部主辦之滿日籃球聯歡大會、已定於本月二十七日至二十九日、在奉天南滿醫科大學體育場舉行、各地選手參加者、有大連滿鐵球隊、奉、吉兩省各著名之籃球隊、新京之籃球隊屆期亦參加、聞吉林之籃球隊員十六名、亦起程來奉云、

新興俱樂部 又復閉幕

(大連訊)大連西崗西首、自客歲經日人井上氏等、所建築之大規模遊戲場、新興俱樂部、經理梁某、自成立伊始、即因其內部複雜及其他關係、醞釀多日、迄未實現、嗣經當事多方奔走、方於本月上旬領得許可、即行正式開幕、但官方所頒之營業許可、乃爲滿人遊戲機關、對於各種遊戲、絕對不准帶有其他作用、不料開僅三天、又復停止、至其停止原因、尚在嚴守秘密、外人紛紛議論、莫衷一是、惟其所用之電燈、間因欠電氣會社料金業被該會社將電燈全部銷止、以致各遊戲場主、以及在該俱樂部其他營業當事者、見其內容複雜、暗礁重重、恐難得良好之收穫、是以多向滿人側之梁經理退租、追討保證押款、聲浪甚高云、至其將來能否復業、有無其他惡化、頗爲連濱一般人士之所重視云云、

宏濟舞臺 元旦開幕

(大連訊)市內奥町、宏濟善堂所建築之大規模宏濟舞台業已竣工、訂租於佛如公司趙某經營一節、前已略載本報、近經趙某在上海邀聘男女角色、業已陸續來連、箱底刻已運到、昨在該舞臺門前、貼有告白、預定舊正元旦、實行開鑼云云、

大豆葵蔴 價值益增

(山城鎭)本鎭糧價銳減、迭誌本刊、惟於近日以來、元豆由九角有奇又增至一元以外、其大把蔴由一角一二增至一角四五、線蔴增至二角左右、而農夫役役、蠶婦波波手足胼胝、稍獲資潤、不僅社會之同情、抑亦商賈各貨併得轉環云、

年關在邇 警局嚴愼防務

(鐵嶺訊)舊歷年關在即、馬警務局長、爲免發生意外事宜、遂飭令各警署、嚴令警察隊兵、對於防務務須認眞、注意防範、以維公安云、

黑龍江電燈廠大火 起火當時誌詳(下)

火警零訊

一、當火勢雖猛時、電燈廠之附近、均有警憲軍隊等着實警戒、因之一般看熱鬧人之往來亂竄者多被斥責、但觀衆不爲減少各巷口爲上人山人海、當水力不接時、繞街捕捉水車、因之水車大起恐慌、下午二時許中銀之一〇二九號汽車正由北南向馳至商會門前時、騎一旅之一〇六〇號汽車、正由電燈廠方面馳出、向北一轉、撞於一〇二九號車之後身、當撞入左側之陰溝內、車之前後均壞、而一〇六〇汽車、則前輪折、水箱壞、車棚裂、但幸未傷人耳、

該次火警、並未傷人、只有消防隊之隊員少受微傷、此外某觀火人之棉袍肩膀處、被流火所焚云、

該廠於火警消滅後、立時張貼佈告、謂今夜電燈依舊送電、市民共各安心勿憂、又聞電燈廠長、因此次火警省中各機關多到場辦忙、而共友軍工兵隊、亦復到場助救、乃於日昨擬專函致謝云

起火原因

該廠修機室、正房十間、內置鏇床等物、因鏇床油滾位於該室、僅距屋頂尺許、每星期日上油一次、本日星期日早十時三十分許、工徒二人、登於梯上油之際、誤將機油碰洒於火爐之上、當時燃着、火勢上噴、以致延燒屋頂、

撲救狀況

當日上午十時三十分、消防警、齊到火場、其工作情形如下、

一、消防隊到場後、因該電燈廠建築向無火道、更以院內道路岐嶇、既不能容進水車水龍、行動亦多不便、並備機室內、滿置油類、以致火勢愈燃愈猛、

二、嗣以撲救無效、並將水龍車移至於該廠西牆外、將水龍車帶接入、方稍得手、惟因機車使用年久、發動力弱、水龍帶太細、而一輛機車、亦實不敷分佈、並水車太少水不足用故撲救上仍無大效、

三、至午正十二時、北風驟起、火勢愈强紅焰冲天、不可遏止、該室毘連夜機器房八間、斯時火已延入當急飭消防員警、努力撲護機房、撲救火勢、詎以消防栗機器井、均因用水過多、已枯竭不能上水、當茲危急萬分、莫可如何之際、除擬將連達機器房地方、先行拆斷、以減火勢、乃因該屋山墻、建築堅固、消防人少力單、機械不良、遂致徒勞無功、因又電請日軍工兵隊到場協力、運水潑澆、一面分佈各署管民戶、及澡塘、各將自用水車水桶運水到場、接濟水量、雖稍足用乃因土井之水中多雜質、水量又不時擁塞、當茲水源缺乏、計無可施、惟有勉爲施救、以遏火勢、

四、下午一時、火勢仍未稍減、斯時墻壁未能拆坏、水龍亦失其功效、遂飭消防官警、將舊機械房棚頂拆破、運水鑽入、力事撲救、至下午二時三十分、火勢銳減、由此督飭官警依次營救、至下午三時、始完全撲滅、

五、該廠此次損失概要、鏇床二部、鑽床二部、機床一部、工具一套、蒸汽發電機三座、水汞一部、電臺一部、蒸汽鍋三座、押油機十六部、油池二座油汞一部、共値價國幣三十五萬八千元、鉛板頂平房十七間、其價値難估計云云、

縣署發行週刊 藉爲宣傳王道

(岫岩)縣長劉鈞仁、參事官阿部濟、右衛門副參事官中村善一、內務局長文立江、商榷爲闡揚王道、宣布縣政起見、特發行地方週刊、現已飭宣撫班、負責編緝、業經出刊分發各機關各法團云

三月一日大典 ＝奉埠臨時維持治安擬定＝ ＝由日滿双方軍警而負擔＝

(奉天)奉埠滿方省公署、及日本地方警備大隊部、刻以三月一日、爲我滿洲國溥執政、初就皇帝之大典、奉埠之慶賀、決定擴大舉行、屆期定有一番新氣象之熱鬧、而恐有不肖之徒、從中騷擾致有碍民衆治安、爲謀預防計、乃於廿五日擬定屆期臨時維持治安、乃由日滿双方軍警及憲兵秘探等負担一切職務云、

拿獲匪犯

(遼陽訊)本邑平康里分所管境、德隆行門前、薛萬合煙捲舖子、於月之二十一日、早七時許、忽來一匪人、進前搶去大洋四元四角一搶舉將煙捲揚滿街、薛某即特報告崗警、張永勝者、歷充警差多年、勤務認眞、遂即進前當場拿獲、帶所、經洪所長訊問、據該犯、供認馬占鰲、現年二十九歲、家住城西杜家双樹子、家中一子二女、原以醫爲業、茲於月之一日來城、住隆泉客棧、與同住人、計議於月之二十日在城西、又路子、接搶大洋十四元、各分七元、今在城又搶、被警拿獲、送警務署訊辦、在逃之匪、名未詳、亦正在通緝中云、

鄉校補助費 領發數目

(鐵嶺訊)鄉間村立之教職員自廿日至現下、仍繼續來城辦理一切應報表冊、及款項事宜、此次應領之補助費、計按現在已開之學校支配、計經教育界發表共五千元之數高一級應領大洋三十元零六角、初小應領大洋十五元零三角、私立應領大洋十七元三角、臨時扣留教育月刊及表冊二本、教員會金等外尚餘無幾云、

瀋警廳公佈 義務種痘期間

(奉天訊)瀋陽警察廳、以避來天花流疫、遠形激烈、非積急宣傳不克收功、故於本月二十三日、特傳令各署、張貼佈告速使商民種痘、俾免疫病之侵染、其種痘期間自一月廿三日起至一月三十日止、每日種痘期間自下午三時起、種痘地點、警廳於衛生科內、各區警署於各區講堂、該廳並分發宣傳標語十種、分發張貼云、

大隊部捕獲 花會賭局

(鐵嶺訊)煙乃酖毒、賭爲盜源、一般市非流氓、非不爲之自警且本賭博爲至富之根、當局一再嚴禁、終屬難期網盡、昨大隊部、在一區大盤嶺文姓家、又捕獲花會局一處、將被逮捕者、送城懲罰云、

舊年點綴 畫舖出現

(營口訊)現以舊曆年關已屆國人舊俗、每屆新年、則必黏貼圖畫、以爲新年之點綴此項圖畫、在前數年、以天津楊柳青者爲最佳、但多係木板印刷、價値絕賤、今因印刷昌明、業已多改用石印或橡皮板、至所畫者、多爲故事或神話、紅綠斑斕、實無藝術之可言、今者此項畫舖、已應時出現於本埠市面云、

市署預防天花傳染 假同善堂施種牛痘

(奉天訊)奉天市政公署、查天花愈形益烈、爲防止擴大其勢力、補助警廳防範力之不足起見、特令同善堂及市立各小學校、施種牛痘、並一方宣傳天花之害、俾促市民於醒覺云、

工兵教育班 正式開課

(黑龍江通訊)溯自建國以還我滿洲國新軍、經各主官督飭整頓、及友邦將校之指導觀摩、已有良好收穫、尤其黑龍江軍、年來肅清匪患、確保治安、其爲建國第一期之最大功勳、已爲舉國公認、最近省警備司令部、鑑於治安恢復後、已入第二期工作之時、益以滿洲產業豐饒、惟乏開發之勞動力、加之國軍對工兵作業、素無相當訓練故決定創設工兵幹部教育班以爲開發產業、施行兵工之先鋒、其招集法、即由各旅團選拔幹部軍官、計五十五名、聘國道局職員及友軍工兵將校爲教官、於六個月畢業後、更成立工兵隊、以昔遍共業務之實施、茲該班已於月之二十五日在警備司令部舉行開學典禮、警備司令官張文鑄中將、及河崎顧問均有極懇之訓詞、儀式至爲隆重、友我兩方各首腦、對此項與發展、均抱莫大期待云、

大同佛教會 宣講佛教

(奉天訊)奉天省公署、頃奉民政部令、新京世界大同佛教會、僧人心我擬赴各地宣傳佛教、路經奉天各地、秉人類之善觀、自應保護、各省署宣轉令各地方機關隨時保護、以免發生意外、省署遵令後、刻已訓令各縣一體遵照云云、

警備軍教導隊 日候補軍官卒業

(奉天訊)奉天警備司令部所設之奉天第一陸軍教導隊、日人軍官候補生一百四十名業經修業期滿、特於月之二十三日、舉行卒業式、于司令芷山以下各高級陸軍長官均到場訓話、一百四十名日軍官生、於卒業後分撥各地軍隊實習二月後、再派往中央軍官學校修業云、

瀋陽縣公署 縣務會議

(奉天訊)瀋陽縣公署、許桂恒縣長、以瀋陽爲奉天之首縣、諸般政務甲於他縣、亦可爲他縣之模範、故對於應改革之政務、向舉例會討論茲於月之二十三日、下午一時、又舉行二次縣務會議、署內參事官各科長局長主任等均列席參與云、

指導官晉省

(岫岩)縣指導官烏烟氏、因有要公、於月之十六日早六時、乘汽車赴海轉往奉天、聞公畢即行返岫云、

露水夫妻 終非久計

(黑龍江通訊)本城西花園路南、源海客棧執事呂德山、奉天籍、年四十、因無家眷頗感獨居之苦悶、曾經其友人介紹與某姓婦實行夥度、同居以來、彼此感情、甚是融洽、惟該婦素染嗎啡惡癖而以嗜好日重、費用較多、呂某大不以爲然、本想加以管束、無如設法戒除、無奈該婦不但不服、且言彼此改非正式夫妻、大可抱合則聚不合則散主義、於是呂某竟無可如何、雖然仍不免意見不合、而時相爭吵、但每逢口角、呂某必甘敗下風、因此鄰近左右、均謂其懼內、日昨呂某又與其姘婦發生衝突、後經好事者、出爲調解以爲彼二人既不能相安度日、何妨實行散夥、於是遂取其二人同意、由呂某出立散夥字據、并給付其姘婦江洋五十元、彼此即行脫離夥度夫妻關係、某姓婦與呂某互相分別時、呂某以彼此平素間感情甚佳、不過不欲其嗎啡而已、故呂某對該婦大有難以割捨之勢、甚至眼含痛淚、同時某姓婦亦受其感動而調解人見彼二人有後悔散夥之意、復又極力爲之撮合結果復取二人同意、將散夥字據取消、言歸於好仍回復其夥度夫妻關係云、

蘇聯要人聯袂回國

(哈爾濱訊)最近在哈及北鐵路線之蘇聯僑民、遣返本國者、非常之多、於昨二十一日午後三時、由哈向西出發之第三次國際列車、有領事館員波洛諾夫、及北鐵幹部魯特聶夫、克洛索夫夫人、數人與前任監事伯爾中等、聯袂回國、在此時局之下關係各方對之甚爲注目云、

年節送禮 警務局禁令警察

(岫岩)縣警務局、頃奉警務廳訓令內開、查警察人員、每於年節、互相贈送物品、最易紊亂官紀、曾經本廳通飭查禁在案、惟近來所屬警察人員中、仍有不肯遵照勵行者、爲數不少、殊屬不可茲爲根本破除陋習起見、本年年底及年始起爲機緣、警官互相一律禁止、贈送物品、以資肅正官風、除分令外、合行令仰該局長、即便遵照、並轉飭所屬人員、一律勵行云云、該局長奉令後遵即令飭所屬一體勵行、而肅官風云、

零賣所 看燈舞弊

(明水)鴉片零賣所、零賣人王保民、精明幹練、足智多謀、手腕靈敏、爲一般諸者所公許、詎料智者千慮、亦難免一失、爲看燈賣煙之人誠樸可託可信者、千百難尋適有伊堂叔弟兄德遠、百里來投、遂以看燈賣煙之心腹重任寄之、豈知舞弊更甚、不以小份煙强索大份煙價、即以海底灰頂替煙份賣錢、據該所個中人云、看燈三四個月、能餘國幣百十元、噫阿堵物魔力通神、能使親骨肉變成陌路、人心不古、於此更可見矣、

正義團 行誓杯禮

(營口訊)本市正義團支部、自祖耀庭接充該部長以來、極力整飭、素質向上、二十二日乘奉天總部來員指導之機會、特假座小紅樓、行誓杯典禮、並加演電影、以助餘興、是日蒞場者、約八百餘人、頗形熱鬧云、

新發賣燃料
◎撫順コークス(焦炸煤) 工業用最適宜
◎撫順無灰煤(ピッチコークス) 炊事用最適宜(火力非常强大耐久)
每一噸二十八圓(車送)
每一蔴袋一圓五角(自取)
◎油塊 較比木材最爲經濟品
每一蔴袋一圓(自取)
到煤甚多請試用之 無論多少敏速送達
東一條通三〇消防隊橫
泰利號
電話二七六〇號

新式簿記招函授生
授課方法 通信教授
學者自宅獨習
畢業日期 三個月速成考試及格發給證書
全期學費國幣拾圓講義費在內年齡不拘男女兼收
索閱章程請附郵票壹分寄新京滿洲國郵政局私函信箱第二號交本會即寄
詢問事件請寄新京滿洲國郵政局私函信箱第三號即覆
大連銀行簿記講習會駐京分會啓
(會址新京二道河子)

專治 性病科 皮膚科 秘尿器科 內科
新京朝日通八九(八島通角)
深町醫院
院長 從五位勳六等 醫學博士 深町穗積
醫師 深町晉五郎
◇院內二大特長設備完全住院方便
診療時間 門診 自午前八時至午後二時 自午前五時至午後九時
出診 自午後二時至午後五時
但急病不拘時間

新京城裡 西四道街
龍春電影院
一月二十八日起至二月一日止連演五天
上海天一影片公司第一部驚人大傑作
◇愛情遺棄哀艷偉大佳片◇
寧捨一千部別的影片不看、若是不看此片、就要發生後悔、
是愛情的指南針、是遺棄的傷心史
是戀愛的警世鐘、是世界上的寶鑑
看不盡的酸心落淚、觀不完的柔情媚意、我相信看此片的諸君、准得替她咬牙切齒、傷心泣下、
第一集 大學皇后
(主演) 陳玉梅 孫敏 陸劍芬
(時間) 早場十二點開 中場四點開 晚場八點開
下期預告 第二集大學皇后 最後之良心
聲明 敝院前出之長期優待券限至一月三十一日 內持舊優待券來本院換新優待券否則過期無效特此鄭重聲明 本院謹白

哈爾濱工業大學招生
本校預科添招初級新生(報名日期)自一月二十日起至二月二十一日止(檢驗身體)二月二十二日(考試科目)國文算術考試日期自二月二十三二十四日(開學日期)三月五日簡章函索即寄

吉林奶子山煤礦股份有限公司發還股款啓事
茲經本公司股東會議議決由一月二十二日起發還股款 即希携帶股票連同名戳來省城北大街本公司領取可也

一般新訟事務特許事務代辦
前拓務大臣秘書官 鐵道大臣秘書官
從五位勳四等
辯護士 辨理士 法學士 石橋茂
滿洲國商標登錄代辦事務所
新京日本橋通七九 電話三一二九番
哈爾濱田地街十號 電話五九五六番 五七四五番

田崎治久律師事務所
◎日滿民刑事訴訟、民事、調停、行政事件、
◎發明、實用新案、意匠、官許商標事件、
前記一切之處理站鑑定
陸海軍大臣指定律師
律師 官准辯理士 田崎治久
新京城內三馬路三(自來水塔傍)
日電四七六二番 滿電三六九番

痔瘡聖藥
內痔外痔便血脫肛痔核痔瘻結瘤生管肛門腫痛奇癢以及男女痔漏咸奏立桿見影其功神乎其神之効
滿洲經理 奉天小西關新新大藥房 新京北門外五洲大藥房

化痔靈

日滿民刑事訴訟
對於官廳申請之事
顧問、鑑定、日滿翻譯
律師 黑田法律務事所
律師 黑田實
翻譯 韓桂浩
新京百貨店樓上 電話四九〇五號

一個畸形的家庭

各人有各人的不同環境

（雲）

我費上九牛二虎的勁、尋着了往好處說比猪窩强得有限的一間小屋子、以五元的代價、租過來了沒過兩天、就聽那 房東的僕人李三說、『前一星期、還是存放破爛的所在、臨時收拾一下、比較乾靜些了』、我眞要折服存破爛的地方居然能賃五元一月的代價、那麼一所大樓不知要値上多少錢了！

這 房東的房間與人口同我們的人口與房間、恰恰成個大反比例、他們是人少房子多我們人多房子只有一間、夜裏都得背相向坐着睡、他們呢一位老爺一位老太太、一位少爺、一位少奶奶再有就是那二位如花似玉的姨太太那麼幾個人住這樣一所大樓未免太空空洞洞了、據說這位主人、曾在政治舞臺上走過一遭、現在家居養老、他除去有寡人之疾而外、還有吞雲吐霧的癖 每天至少也得三次、每次都在飯後、吸的時候一位姨太太給他燒烟不時自己也抽上一口、一位給他捶腿、馬不停蹄的使用那兩雙拳頭

他 自己永遠在半睡半醒的境地中、高興時嘴裏還哼出一息尙存的調調兒出來、這樣繼續着至少有兩個以上鐘點、他覺得滿足了、爬起來叫開飯、吃飯時、他那二位姨太太要輪流値班、今天這位侍候早飯、那位準備午飯、到晚餐時又歸這位上班了、如此的循環不已、除去偶爾有人下請帖約他到外邊吃飯時外、她們絕對得不到休息的、但是在老爺眞的出門了、這二位姨太太、立即口角起來、不論因爲甚麼小事故、都可做導火線、甚致無故的就對駡、一個痛駡不要臉、一個反唇更駡出許多原始人類的相駡的話、我在這不便詳寫、閱者一想、可知其大半這樣胡纏了一陣、假若老爺回來、或者她們自己感到乏味、不能不停了演、告一節段、再各自奔回各人房間、施上一度人工的修飾、用以準備老爺回來撚着鬍子來賞鑒她們

那 位行將就木的老太太呢、鎭日地燒香念佛、每在燒香之前、照例要敲十三下鐘、每天燒五次香、共敲六十五下、每回約停二十秒、敲完了叩頭、每次叩一百個頭、每天五次、我眞有些納悶、這樣大年紀的人、恐怕很容易要把頭給磕昏了吧、然而這位老太太居然能够忍受、除去燒香吃飯外、就是口中念念不忘的四個大字『阿彌陀佛』、

按 理想成天這樣幹的人、似乎心眼要向慈善道兒走了、其實不然這位老太太恨不得她的兒媳婦像牛馬樣幹去、她決定不準兒媳婦有一會的空閒、她令兒媳燒香、洗衣裳、忙着東、又得顧着西、甚至擦地板、並且不準帶出絲毫不願意樣子、要絕對的服從他的使役、實際上還未完全顯露出來何樣的不願意、而這位老太太偏偏認爲違反了她的命令的話、往輕處說、兒媳婦至少要挨上一頓大駡、駡得做兒婦的生身父母都受了連帶關係、更可笑的又可恨的、假若她的兒子不順從她的心了、她死認定這是兒媳婦發的壞、說了壞話了、她至輕要痛痛快快的大鬧一陣非等到做兒婦的賠了不是、說上一事順耳話、以致感動了她的佛心、決不會無故就輕饒了的、恰巧這次遇到老爺還未回來、或者飯還未作好、或者還未到上香的時候或是共他的原因、她心中雖然早已怒氣平息了、表面上依然裝出怒氣沖沖、像煞有介事的樣子、這位少爺仗着他父親摟來的洋

錢 到外邊隨意花天酒地的胡鬧一陣、老爺在家裏只顧吸着大煙、姨太太們燒着、抽着、捶着、哼着、而老太太那兒正在駡兒媳無禮了、碰巧今夜少爺在外邊高了興、樂而忘返、那麼這一夜除去老太太大駡外、那老爺吸足了烟、想起了『敎子』來、也戰戰兢兢的命二位姨太太攙着往兒婦房走、板起面孔喊、『怎樣你也不說一句、叫他整夜在外鬧？』說完、他也無力的看看媳婦聽了心中難受得到了甚麼地步、就轉過身去走

少 奶奶的責任太重了一方面要侍奉姑翁一方面又要勸導丈夫、其實她絕不敢對她的丈夫多說一句不順耳的話、因爲她知道這位少爺的脾氣、動不動就被大駡一頓、不然又是那一套話『…你再鬧、我可以再弄一個來、永遠不同你在一起的、反正我看透了、女人是愛的洋錢、有洋錢的男子、不會弄再比你好看的人兒……』

這 位的少奶、有時還要受那二位姨太太的氣、眞個可憐、可憐她無處喊怨、沒有知心的人沭苦衷、惟有抽空跑到我們那間由他們手裏賃來的小屋裡、很傷心的向我們作無希望的呻吟、

類 似這樣的家庭、不知有多少了、雖則他們的衣食住都不用愁、雖則表面上被人羨慕得到如何地步、又誰知骨子裏如此汚亂不堪呢？

我的婚後生活談

（上）（瑛）

這種新的生活、我確是在驚疑喜悅的情形裏、終於好奇的接受了、我對於我個人原始的生活、不無戀戀、因爲這樣、我纔驚疑到新生活的開始 是這樣的來得突兀這樣的毫不費力的便變更了我二十多年、生活方式、雖然我有時對於這一點、感到悲哀、但是掩不住的喜悅、又是常常會被親友們來取笑的、但是終於、我在一種似乎惘迷的情形裏、毅然的接受了這新的生活、

在我開始過着這種新的生活之後、我感到非常的興趣最初我是在試探着一切、後來便發見了這新的一切的裏面、有很多事件、這許多事件、是絕對和過去的不同的、差不多是和我的意志是絕對相反的、甚至於是我最鄙夷的、但是現在我却毫不遲疑而似乎做有意義的做下去、並且做得很流利、這種成績常常使得我自己都覺得有點驚奇、不過在我努力去應付我的新環境的結果、仍就是把現代女性最容易受到、而又最普通的一個名詞、極不經意的加在我的頭上了——她也是一個『摩登』女郎、『摩登』這個名詞有很多人已經把它解釋得非常清楚、所以我也不贅述了、總之捲髮、革履、或是爭奇鬥艶却不算摩登、換一句話說現代的女性、似乎沒有一個能够眞正了解所謂的摩登、所以『摩登』雖是一個贊譽的名稱而現在被應用的、確把原義都完全違反了、我以爲個人的婚後生活、很可以代表現代一般女性所被人家指摘的一切罪惡、所以我現在願意簡略的介紹一點關於我的婚後生活、在這一篇短的述說裏、我希望能够得到社會上一點相當的諒解、相當的同情心、要知道、我們是怎樣的正努力在工作、我們是怎樣的用心去證明、我們的生存、不一定是完全在消耗上、我努力工作的代價、只是期望生活上有一天可以得到合度的滿足、

家庭消遣所（十）

電影小說 **情海廻瀾** (REUNION IN VIENNA)

美國米梅高公司出品約翰巴里穆及溫妮主演

……【子歸譯】……

魯道爾夫說、『我到不是什麼色鬼、我不過是永遠沈醉在我自己的魔力之中的一個人罷了、你叫愛倫娜儘管慢些、要來見我的、總須打扮得好看些、』他說着就進臥房去換衣服去了、露却立刻忙了起來、她一面替魯道爾夫布置座位、又行了賄賂打發走了那在場監視的警察、一方面叫人打電話給愛倫娜、讓他趕快離開維也納、因爲他來了、倘是見不到她、他一定要奔到她家裏、或者要和她的丈夫打起來、露却剛吩咐完、客廳裏忽然起了一陣喧嘩之聲、她側耳一聽、將肩胛一聳、原來愛倫娜已經來了、這時晚餐已備齊、大家一齊往大飯廳裏去、愛倫娜亦跟著進了大飯廳、露却連忙將飯廳門關了、跑去看魯爾道夫、魯爾道夫已經換了一副簇新的軍服、很有些舊日的威儀、他從臥房裏跑了出來、露却攔阻着他、但他一推把她推開了、他命令將愛倫娜帶進來、露却告訴他、諸位賓客剛才入席、最好讓他大飯廳裏去罷、

婦女與滑冰

（上）（无隱）

外國女人喜歡在外面、喜歡在衆人前面……中國女人喜歡在屋子裏面、喜歡在衆人後面、中國的氣候是裝着煖氣管的縱是嚴冬大寒、也是有數的幾個月、況且南方又是冬天可以吃到西瓜、搴着涼扇、所以中國女人以在屋子裏發展所謂賢淑貞德、外面的世界儘皆交付所天的男子、並且亦很睥視女人在外面、……近年來則大不是從前的世界了、女人可以在衆人面前露出全身、幾乎是全身跳到水裏泳一回、但到了冬天呢、

冬天 是可喜的凛冽的北風、帶來了偉大的消味、正如同一陣威威赫赫的勇士、槍刀齊舉的把地上的生植掠取一空、然後仍然不住他們的怒氣、更散出軟絮鵝毛裝點起一個銀樣世界、河裏池裏也抵禦不住北風的肅殺、祇有團結成固體、靜待機會：俄境西伯利亞的雪嶺、瑞士陽光裏的雪峯、這儘是大自然裏的奇觀是的、許多穿着紅白相間毛織的短衫、兩條牙色的長圍巾、薄薄的短褲、臉塗是白的特別白和紅的特別紅的青年少女們、着了雪撬來上上翻飛、奔騰角逐、有的往復飛舞於冰上、這又是西洋婦女在我們前面了我們有想西洋人不但能運用冰却更能運用雪、不、其實不是運用而是享受呵、中國女人多因冷的阻礙、決無出門的勇氣、就是有也是擁狐被裘、高車驕馬、低落一些的人家祇有坐在炕上談點家長理短、僅此於顧已足、可憐她們不再覺得除此

生活 上還會有什麼、我以爲她們不是坐在炕上困在屋子裏的生活可憐、正是因爲她們腦子裏、不知怎樣享受天地間大自然的生活樂趣、一任環境的支配、匆匆的就到了遲暮埋在油鹽醬醋裏面了、

中國近年來也開明多了、天津一隅到了冬天、尙有滑冰場、雖然國人發起的僅有三四處、但是可以看見很多的女士們也肩着冰鞋去滑一滑的、自然是少數人、因爲尙有許多人這時正在摸到了紅中白板、或者正在沈醉着鑼鼓震耳的歌聲、我有時：很想提議給管理津市的當局最好寬地修起一處冰場、專門爲婦女們、是的、其實可以不必專分男女、但能有一處婦女滑冰場、其用意是要專專在提倡女子來玩的意義上、也許怕羞的女人們可以來試試了、

說到滑冰與婦女、實在是婦女們藉着冬令可以美容健身的妙法、因爲皮膚愈在寒的天氣裏受刺戟、

北平的舊式婚禮

合婚放定迎娶講究眞多

【中】

就是當男女兩家互相、通信』的時候、還帶的有雙友的龍鳳大帖、其中再用館閣體字書就八字、男家則尙有由家長出名的求婚金帖、請女家長正式同意、到了結婚的時候、另家便備公轎子或馬車、另外請得有吹鼓手、和執事、至於儀仗、無非是金瓜鉞斧朝天蹬、旗、羅、傘、扇、玻璃亭子燈、和路燈之類、像這樣的排好隊伍、浩浩蕩蕩、直向女家而去、所還應該補充的、是當男家

出發迎娶 之前、先請一位德劭望重、福壽齊全的老者、獨坐在新房裡、並且是『閑人免進』謂之『壓房』直到把新娘接來、扶入新房這才算盡完了他的職務、再說男家一般人、到了女家門口、女家守門的就把大門關上、要求男家的吹鼓手、吹打牌曲、如『趙匡胤打棗』『麻豆腐大咕都』『屎閣郎爬竹竿』之類、並且要求賞封男家就把紅紙包好了的茶葉錢、從門縫中塞進去、守門的如果覺得還不够、就用再請吹打來表示、看看得的錢差不多、這就開門、讓轎子擡進去、轎子在通常有兩頂一紅一綠、紅的預備新娘坐綠的讓娶親太太用、經濟不甚充裕的男家、則僅預備一頂紅轎、

母親須知

兒童的習慣

忙迫的母親

我一天到晚不知道那裏來的那麼多零碎事情、忙得不可開交、因爲這樣、我就不能不訓練我的孩子們幫忙我來作事了、不過他們也沒有多餘的時候、所以他們每天上學去的時候、總是各人都把各人的臥室清理了後再走、他們要吃什麼來、各人寫一個小紙條子放在飯廳的棹上、於是我就給他們預備、因爲我兩個大的都是女孩子、我所以每天都要他們這樣的、是等到她們長大之後、能够多知道一些菜的名目而已、這樣對於他們將來管家是多少有一點

幫助 的、並且她們想好了要喫什麼之後、我就拿她們寫的條子給厨子、也省了我去想、今天喫什麼菜、雖然這是一點小事情、但是對於一個忙迫的母親、確能幫很多忙、

與其決制止一個小孩子的壞習慣、不如首先便注意到不去養成他的壞習慣、孩子多的母親們、一定非常的贊成這句話、因爲防止壞習慣的養成、是比較去更正孩子已經養成了的壞習慣、來得容易多了、有一次一位年輕的母親向着我說、她的孩子是很好玩的、尤其是當她的孩子把大拇指含在嘴裡的時候、簡直是十足的在表現他的快活、但是四年以後、這位年輕的母親又對我說、他的小孩子是件件

都好 就是每當他把大拇指含在嘴裏的時候、眞是難看極了、簡直是十足的表現着他是一個頑皮而不聽的孩子現在她感到非常的困難去更正這個喜歡含着手指的孩子、我以爲小孩子在一兩歲的時候、隨便他做什麼、或是說什麼、都是很新奇而有趣的、但是一到了四五歲、那就不同了 有很多母親當她們孩子小的

時候 不去注意他們的行爲於是等到大了他們的習慣便養成了再想更正、是必須要費很大的事的因此我們以爲孩子們越小、越不能放縱他們、本節所講的正是說一個孩子、若是在他幼小的時候、養成了一種習慣之後、是多麼不容易更正、本節所寫的幾段、對於年輕的母親們、尤其有用

我們所住的屋子、雖然很小、但是收拾得到非常干淨所以我最怕孩子們給他弄髒了、尤其討厭的、是每當街上有什麼喜事、喪儀經過的時候、鑼鼓的聲音被孩子們聽見了、因爲來不及跑到街上去、大家便要爬到椅子上去看、他們從這個椅子爬到那個椅子、於是所有的椅子都弄得很髒、於是我便每人給他們做一個大的脚櫈、不許他們上椅子、這樣他們一聽到街上有熱鬧的時候、便可以搬着他們的小脚櫈、站在上面很自在的看了、

我的 小孩子們、每當他們下樓的時候、總喜歡由牆上一直的摸下來、我們牆上所刷的粉已經和原來的土牆差不多了但是我總不願意養成他們這種習慣、我姐姐一到我家裡來看見我很小心的管孩子們不許他們摸着牆走下來、或是用皮球往牆上打的時候他總是笑我、他以爲那所房子的牆、手要是摸上去、只有手被牆弄髒了、手是決對不會摸黑了、

牆的 我大不以爲然 這所房子、是我們租得來的、倘是我們搬了家、而那邊的房子却是嶄新的、那豈不是可以弄髒了嗎、若是這個時候不小心孩子們摸牆、以後等搬房子的時候、孩子的習慣也養成了那豈不是一件很麻煩的事嗎、與其那時爲難、到不如一起頭便不養我孩子們一種摸着牆走路的習慣、

珞玲牌牙膏

珞玫牌牙膏係依最進步科學的製法兼精擇材料製成
本品爲牙齒持絕對的效果牙膏也有數人併用之便與
旅行携帶等之便裝於美麗錫筒內一面非常衛生的而
又經濟的是以珞玲牙膏銷路廣汎者也

花牌 註冊商標

珞玲粉

認明本牌 謹防假冒

保肌膚珞玲粉最優秀每日不斷愛用少許[illegible]
肌膚美艷光澤

新京代理店

滿洲國到處均有販賣

胰泡細膩
氣味芬香
使用心內暢快
能使肌膚美麗
肥皂界之大王
更以塊大價廉
務請滿洲國男女人使

註册老牌

金鳳香皂

大同俱樂部

歡迎投稿　新舊均收

綏遠文化素描【下】

櫻子寄自綏垣

最近成立兩文藝社
書局不景氣……娛樂無電影
學生喜讀聊齋女生禁參飯館宴會
報館不多

有時也許突然來一批新文藝叢書、可是、那是很少有的事、上海中華書局在綏遠有一分局、頗有幾本新文藝書、此外現代書局和牠們本局出版的書最多、良友書局的小說在綏市根本買不到、還有人不知道良友書局是什東西

綏市中等學生的課外讀物大都是聊齋誌異、三國演義、紅樓夢之類的東西、據一個書局的人說、綏市省立一師學生購買聊齋竟到一百數十部以上、以全校不到二百學生而竟購買百數十部聊齋誌異、這事已是夠可驚的了、却不料還聽說要成立一聊齋誌異研究會呢即此一端、我們便可知道綏市的整個敎育是如何了、

女學生在綏市數目也不少省立女子師範有百數十女生校長的規定、是不准女學生參加任何在飯館的宴會、所以有時候許多女學生在參加一個結婚典禮後、也得餓着肚子跑回去、不過、綏市女學生亦有一個爲平津女學生所不及的地方、就是服裝的樸素、

在綏遠是找不到什麼好的娛樂的、電影沒有、戲也只是些討厭的山西梆子、除此以外、便只好去看那無味的馬戲、

綏市的圖書館也頗有幾個可惜藏書很少、有的也是一些陳腐不堪的東西、綏省黨部成立的民衆圖書館、其中社會科學的書籍和新文藝書還不少、

這樣可說是綏市整個的文化的素描了

貝森血案

美國范達痕著　程小靑譯　【九十四】

不應把煙頭丟進壁爐去、是不是？』

那婦人懷疑地望他、懷疑他怎麼有這樣戲嬉的態度、

伊靠過去看着壁爐答道、『伊難道這樣嗎？今早我在這壁爐裏也不見有什麼煙捲啊、』

凡士答道、『你自然看不到的了、地方律師處的一個偵探、早已在昨天替你把煙頭整理乾淨了、』

伊對麥根釘了一眼、但對於凡士的態度、似有些猜測不出、可是因著他的聲音的婉轉、又使伊覺得很坦然、

他說道、『密昔斯潑蘭池如今我們都相互瞭解了、在那女子到來時、還有什麼地方使你特別注意的嗎？如果你講出來對伊是很有益的因爲地方律師和我都要證明伊無罪、』

伊對凡士細細的望了望彷彿感謝他的誠意、伊的觀察的結果是很好的、因爲伊的回答都是很忠實、

『那我看不出來了、不過在我送茶的時候、貝森先生好像同伊在爭論、伊好像爲了什麼緊要遭遇的事而煩躁並且叫他不要逼伊履行以前的允許、我到室中只一會兒所以聽不到別的、不過當我走出去的時候、他笑着說這個祇是虛張的聲勢、實際上不會得遭遇到的、』

凡士答道、『不是的、但是這個並不重要、伊不告訴我、我也會知道、…密昔斯潑蘭池伊究竟在什麼時候到的呢』

伊最後把以前的否認都推翻了、伊說、『在貝森先生從公事房回家後的半點鐘內、但是他並不等候伊——他並沒有對我說起誰要來的話、在伊未到之前、也沒有叫我先泡茶』、

麥根的身子向前仰了仰、『昨天早晨我問你的時候你爲什麼不說伊來過呢？』

那婦人不自然地望了望室內的一切、

凡士插嘴道、『我想、密昔斯潑蘭池就怕你疑心那位年靑女子啊』、

伊那時忽緊緊地握着手、『先生、是的——正是如此哩、我怕你們疑心伊幹的、可是伊是這樣一位恬靜、美麗的女子……先生、這我唯一的理由、』

凡士慰藉道、『是的、現在請你告訴我你見了這樣一位恬靜美麗的、女子吸香煙你也以爲奇怪嗎？』

伊又驚詫起來了、

『哦——是的啊、但是伊決不是一個壞女子、現在有許多女子都會吸煙了、伊們也想不到什麼的、只是隨着時髦走、』

凡士附着道、『你的話不錯、其實女子們吸了煙、也

願學文會

招携以禮懷遠以德論

第一名　陳邦鈞

修其至常而有至奇之功、盡其至誠而有至神之用、人見其感應之速、化被之廣、而驚以爲神奇、不知聖王亦盡其在我而已矣、昔齊桓公會諸侯於寧母、管仲曰、招携以禮、懷遠以德、禮者立國之大經、非爲招携而設也而禮正則携者自服、德者誠身之實功、非爲懷遠而勉也而德厚則遠者自來、携者不服遠者不來、即在己者有所未盡、豈求之於外哉、今夫權謀術數以招携也、未嘗不可以收一時之功、然而可暫不可久也、而携者益重其携、彼抑鬱夫相臨之間、如鬼蜮之不測而舉措動作、無不有似戈矛之潛加、則夫貌合神離、疑忌生而伺隙以逞、雖曲意以欲其服觸、又安可得哉且遠者之不可以兵力致也、而用兵力、以致其來服、則其屈於力而非屈於心、止其迹之叛、而不能止其心之叛也不能止其心之叛、斯其叛固可企足俟也、是故古者不以權譎招携、不以威力懷遠、用權譎者、欺之而非招之也設威力者、脅之而非懷之也

招者立於此而自至之謂也、懷者盡其道而自服之謂也、先王以禮爲招、以德爲懷、故携者至遠者來、蓋惟德禮爲可以招懷、招懷而來至爲可恃以長久也、正綱紀明班序、錫賜貢獻、秩然有經、僭越者裁之以禮、困乏者恤之以禮、徑直而無回、曲則皆有所恃以安、而携自泯矣涵以仁、育以義、溫摯之情公正之道、浹洽於無形、誠立乎此而風動乎彼、則不覺其欣於中而無遠近之間矣、故附者服觸以益堅、疑者融釋而自至、遐方聞聲而來庭要荒交臂以內屬者、誠有莫知其然而然者也、夫人心莫不有是機也、唯所感而各以類應、其以天機感者、則必以天機報之、故一合而無有離也、一附而不可分也、先王謹幽獨之地、修踐履之常坦然推誠直致、無所容心、而天下輸其情焉、夷然解甲韜戈、無所事强、而天下羣奔走焉、若是者何也、凡所以動其機也、若夫權譎以招携、甲兵以懷遠、先王棄而不爲、蓋詐僞脅刦之術、非招懷之道也、嗚呼大亂之世人心恣縱、反覆相傾、似若積重難反、不可以禮格、不可以德綏、而抑知秉彝之不可泯者自在、苟能盡其在我樞機一轉、而雷動景從、桴鼓之應、有非意計之所及者其道豈遠乎哉、

小夥計們

（變聞）【二】

新年徵文小說選外佳作

『你聽我說呀、昨天他在櫃臺應酬買主、人非常擠、有一個買了十五元東西的、他瞧着掌櫃的沒注意、一閉眼就把錢入了兜同李四二一添作五了、』

『他怎末對我說呢、』阿大饞熱的直吐舌頭、

『不、他倆允許三十晚上請大家喝酒、—但你這回比我們全有肉呀、』張順說話的神氣、把眼睛瞪得大大的

『別逗人了、』阿大有些不高興、

『哦、這消息可別洩漏、決不逗你、昨天我聽賣糖老徐說的、東關裕德發小洋行欠債特多有要跑的風聲、那你先去探實了、私下弄幾元放走他、』

『如果眞的、我請你下小館、』阿大滿臉堆起希望的笑容了、

三、

一宿未消停、今天是新年的大天初一了、櫃上照例殺了十多口肥豬關板過五天年從初六到十六午前開半天、人人的心理全抱圍在年的喜歡中、尤其是小夥計們特別高興、因爲忙了三百六十天就這幾日是好時候、

李四前屋跳到後屋的同別人合計、雖然老板早就發下話新年不許賭錢、但他們暗地理張羅更比明面香甜、

晚間了、財神府頭前燭光通亮、各樣紙神碼子排立起來、好像小姑娘剪的紙張人九雙尺多長的香、在香斗裡直立、像冒烟的小旗杆、一夥人在炕心裡玩陞官圖、

阿大袋裡有二十元、這是小洋貨舖財東跑前留給他的他心中焦急、好像那錢燒的他筋肉亂跳、他想成一塊局耍耍、

『原來你們在這裡呵、』阿大滿院找王二頭、在大後院的廚房發見了、他看淸這夥人是在耍錢、張順像個老母狗蹲在鍋台上排天九、

『叫老板捉住可不是玩的』他見別人全不理他、就故意勾引着、

『那老狸貓永不進厨房』、立在門框的老厨子說、他是在外『打眼』、看有無老板同掌櫃的來、賭錢的誰贏了就給他抽紅、

『哦、阿大、你壓不壓？』李四抖着精神一眼照到了阿大問、

『在鍋台上耍、我不壓』、阿大回答、他想到圍鍋台轉的人全受窮、

『不、守着門、防備老板來！』李四補充說、

阿大在一旁聽聲、他袋子的錢票像起了火、

『〇〇打鼓、一個點！』

『猴七！』

『地虹！』

『唔、莊家舉拾、』

阿大看得很淸楚、張順那莊家倒霉、於是他耐不得的一抖肩擠進人羣、他學雀叫的說、

『壓拾元、』

『哦！這不行、開付不起』

張順反駁的說、他輪的緊眉皺頭、

『那讓大爺推一二拾塊錢的！』阿大頑皮的嚷、

他的心裡發癢、張順也只好下了台、

蜷廬隨筆

載漪

辛亥革命事起、各省囚繫皆釋、雖命盜重案、亦概不予究、比項城爲總統、復曾行赦宥、與民更始、固易代之通例也、端郡王載漪、爲惇淄、爲惇親王之子庚子之亂、偕莊親王載勛、鎭國公載瀾徐相國桐、趙尙書舒翹等主持義和團逐至兩宮出狩、聯軍入都、朝廷嚴定罪案、或置重典、或革爵安置端王以親貴遣戍今廿年矣、浩刦還流已成隔世近端王來京、存問親友亦不過摩抄銅狄耳、洋人聞其重來、恐其更有排外之想、因函詢外交部、部長告諸東海（徐世昌）東海大懼設法勸令回戍、詭詞以告洋人、謂本大總統已派員押解出京云云、吾不爲端王慎、第爲東海哀耳、

緣怨

（四）　（演）

那是八年前的事情、世盛在一個中學裏教着書、雖是他的家是一個擁有宦門楣檻的門第、雖是他很可以過着少老爺的生活、然而他終於是跑到學校裏度着生活、那時他的血、髮、皮膚、一切都是具有靑年興奮、自然、他在一般的靑年之中他可以用他的美自豪、

世盛夫人那時也正在施用着自己的情感來追尋着他個人安慰、有時他們除掉在課堂中講台上講台下所謂師生關係的視線相觸到的時候、祇是在每個人的心中一跳、有時伊們在不期然而遇到的時候、伊會有些紅暈升到了伊的双頰、同時帶了一種有意義的笑容、

自然世盛先生、當時已經傾倒伊了、時時的用了俺充着期望的愛情想呻吟出來、他覺得伊並不蠢、也不俗、也不粗魯、終于伊們開始談制起伊們個人心理的渴望、

伊們的結合已經是四個整年、可是世盛先生曾因了個人的衰頹、開始疑忌、終于命令式的強迫着離開了這裏

當世盛夫人離了他不到一年、他覺得苦悶又來襲擊、那使他已經感到了意外的不幸、由一般人的傳說、人們都知道伊們是因爲性情的不合而度着伊們個人生活、並沒有什麼意外的批評、可是祇有這樣、越發觸動了世盛先生煩惱苦悶、有時他會回想到伊們以往的愛、所經過的火熱一般的愛、

他回想伊們的結合、在初婚時一般人的羨慕、不幸這愛情爲什麼又會退冷了？使他不敢想、也不能想、可是這種苦悶又不許可他這樣始終寂寞的枯守、

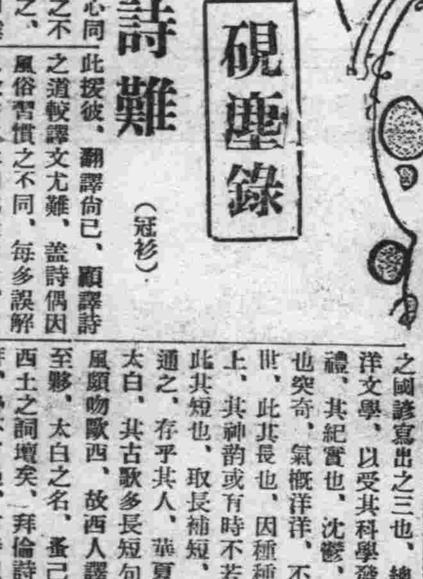

硯塵錄

譯詩難

（冠衫）

人性同、斯人心同、斯此理同、言之不足、則謳之歌之、舞之蹈之、以曲達此理此心此性、而後快、古今中外、有同然也、而能以曲達此理此心此性之具、莫詩若已、坤寰各邦、各有其詩而寫作技術、不無稍異、蓋此援彼、翻譯尙已、顧譯詩之道較譯文尤難、蓋詩偶因風俗習慣之不同、每多誤解以致在其本國爲傑作者、譯之反味同嚼臘、有傷大雅、一也、外國詩字句每多長短不均、譯之若依樣描寫致乏神韻二也、又有以其國之諺語入其中者、我亦宜以相當之國諺寫出之三也、總之西洋文學、以受其科學發達洗禮、其紀實也、沈鬱、寫情也突奇、氣概洋洋、不可一世、此其長也、因種種關係上、其神韻或有時不若漢文此其短也、取長補短、會而通之、存乎其人、華夏李子太白、共古歌多長短句、作風頗吻歐西、故西人譯之者至夥、太白之名、蚤己登諸西土之詞壇矣、拜倫詩思澎湃、勢不可過、有時似太白而過之、師梨筆壘奇雋、稍似中土李賀、吾愛拜掄之豪邁軼倫、而欽師梨之淸奇出衆也、

李姓子

（愁愁生）

安徽有李姓富翁、生一子急欲其成名、遂聘師在家敎授、師每對翁力贊其子之聰穎、翁信疑參半、遂指窗前之雞、使子對之、子稍加思索、即對以鳳、翁深爲驚奇撫髯大悅、意爲口氣堂皇、將來必成大器、遂問子對鳳之心理、子曰、不覩雞立處有磚縫乎、翁聞之、大失所望、師亦赧然、既而又曰、東翁題目大小、殊難展其才耳、翁及出馬字使對之、子遂對之以鼠、翁憤怏已極、拂袖而去、後子年十八矣、翁欲試其究竟、乃出九重殿上呼萬歲萬歲萬萬歲一聯子應聲對以十字街前叫老爺老爺老爺老老爺、翁感無克家之子、因鬱鬱而歿、翁歿後、子約束無人、日與浪子爲伍、呼盧喝雉、終流爲十字街前呼老爺之乞丐云、

双美人牌牙粉

世界的品質　近代的香味

保護牙齒　齒良則命長

東京・大阪
中山太陽堂本店謹製

喘息病

日漸旺盛之流行季節

最新治療劑出現

專治　氣管支喘息

新特効靈藥

日本京都帝國大學教授
醫學博士　辻寬治先生創製

喘息阿斯麦
ツシアスト

包裝及定價

糖衣錠	五〇錠	二・〇〇
	一〇〇錠	三・五〇
	三〇〇錠	九・〇〇

總發行所
大阪市東區道修町二丁目
株式會社　藤澤友吉商店
支店＝東京・京城・上海
大連支店＝大連市山縣通七

本劑乃係日本京都帝國大學之教授。世界喘息病學著名之專家。醫學博士辻寬治先生。就喘息病學銳意研究十有餘年之結果。遂至闡明喘息症之主因。及發生之原理。以給從來視爲極難問題的喘息治療上以一大指針。其次博士基其多年研究心得的藥理之理論。於近代科學所產生的治療喘息必需不可忽缺的種々貴重品。復加以喘息治療藥在中國有五千餘年治療史的麻黃之有效分等之精髓。以精微暗練之技術。用獨特專有之方法。發明創製成此「喘息阿斯多」最理想極靈驗的喘息特效藥。速性純正又和平。功效神速復確準。不論新久喘息病莫不藥到病漸消。速復原來愉快之精神。而至全治根絕。迅速奏治癒之偉效。又其不但奏效靈。且無任何可厭副作用。眞可謂有百利而無一害之名品。誠堪稱十全十美喘息全治根絕之聖藥也。

用法及用量　（大人量）一回　五—一〇錠
小兒則依年齡而斟酌減量之

全國各地大藥房均代售

經濟

滿洲產金會社 三月中可成立 屆時在京召集總會

關係當局間急急籌劃之日滿合辦滿洲產金會社、（資本金二千萬元）遲作成定款所必要之滿洲國敕令草案、大體已得決定、至晚三月中即可公布、同時在新京召集創立總會、又去年夏、軍部特務部、滿鐵、共同事業之產金調查隊、（目下在鐵嶺待機）待產金會社正式創立後即歸爲該社之附帶事業、本年亦續行調查云、

產金調查隊再往 松花江左岸探險 俟解冰後即行出發

去年夏期關東軍特務部滿鐵共同事業、派遣於吉林七虎力河、佳木斯及黑龍江省、黑河方面之產金調查隊、第四班、雖遭逢幾多困難、而能向中央爲圓滿之調查報告、目下在鐵嶺、拚命揣摩採金之術、近已見正式設立加於滿洲產金會社之專屬事業矣、俟本年解冰、更整陣容、至遲於五月內向邊地出發、該隊目的地及其編成、大體上與去年無大異、分爲阿部、羽田、七里、岡本四班、每班人員、比去年約增二百名（警備隊與苦力在內）而爲二百五十名、合全隊員已突破千名之大規模舉動爲而共調查地域、爲去年調查所殘餘之未調查部分、並由松花江左岸亘黑河方面一帶之地域、本年維持治安亦頗良好、爲謀調查班之編成上警備員之縮少、當更加技術員、與最新式之採掘器具之充實、之轉向、如此調查隊爲求山金、砂金、而往邊地之形勢、誠爲未曾或見之壯觀、其調查結果各方面頗爲注目云、

天津對日貿易 去年度減少

（天津廿四日國通）據商議發表去年度天津輸入日本貨船載噸數、爲十六萬四千六百六十噸、比昭和七年度減少四分四厘、比昭和六年度減少二成五分三厘、又去年度天津之向日本輸出貨船載噸數、爲十六萬九千七百九十一噸、比昭和七年減少一分六厘、比六年減少五成五分五厘、年別列左、（商議發表、約爲三個年之月別比較）（單位噸）

△天津輸入日品本船載噸數三個年間比較

昭和八年 一六四、六六〇噸
昭和七年 一七二、二四九噸
昭和六年 一三〇、三二九噸

△天津日本向輸出品船載噸數

昭和八年 一六七、七九一噸
昭和七年 一七二、五三五噸
昭和六年 三八一、〇八七噸

中國經濟狀況【下】

國際貿易局發表

棉紗麵粉絲繭各業衰落 僅火柴業日見發達

＝絲繭＝ 去年中國絲業仍陷於凋落狀態中、江浙繅絲廠本有一百八十餘家、絲車四萬八十餘部、去歲之首、因日絲傾銷、人造絲競售、絲市益不振、二三兩月絲廠開工者僅二十家許、六七月海外絲市大漲於是繅絲廠開工者有一百餘家、絲車三萬餘部此爲去年絲業最盛時期、七月以後、絲價步跌、一廠不振、以致多數廠家無力維持又相率停工、至十月份初上海絲廠開工者又不及二十家無錫二十五家、至十二月初僅六家、纔即全部停工、失業工人達六十萬以上、絲業之衰落、於此可見、

＝茶葉＝ 二十二年茶業市價較二十一年又有減退、各地茶棧無形中又減少半數、而收買毛茶之商人、又受金融及歷年失敗之影響、所以預定收買茶價、僅及二十一年之六七折、內銷雖減、而出口則較增百分之十以上、

＝其他＝ 中國煤礦業蘊藏共達二二〇、一一四、〇〇〇、〇〇〇、〇〇〇噸、而每年產量、僅二千五六百萬噸僅及萬分之一、所以二十二年煤業、仍無進步、至於中國水泥業之產額、爲二百卅萬桶、而銷數則達三百萬桶七十萬桶數量則仰給於外貨以日貨爲多、火柴則日見發達去年成立新廠者達十一家、增加商標達九十二種、所以中國火柴工廠、現已有一百餘家、其他各橡膠業等、去年營業狀況、均較往年有顯明之減退云、

世界經濟衰頹中 法國貿易銳減

輸入二百八十餘萬萬 輸出一百八十餘萬萬

（巴黎電）据官方統計、一九三三年全年度法國輸入之總額爲二八、四二五、〇〇〇、〇〇〇法郎、輸出爲一八、四三三、〇〇〇、〇〇〇法郎、與一九三二年比較、輸入減少一三八〇二、〇〇〇〇〇〇法郎、輸出減少一二、七〇二、〇〇〇、〇〇〇法郎、

華北棉產概況（一）

視察專員李升伯之談話

黃河流域最適於植棉

（平訊）中國棉業統制委員會華北視察專員李升伯、日前由京北上、前日抵平、於昨晚即行赴津南返、行前對記者詳談華北棉產及棉製品之產銷狀況、茲撮記如下、

華北棉業 棉業統制委員會之統制全國棉產及棉製品之產銷、使達自供自給爲目的、而以促進經營之合理化爲手段、黃河流域陝晉豫冀魯五省因天時地利之優長、發展棉業、事半功倍、於國民經濟上、最值得注意單以植棉一項論、最近五年吾國棉田面積、已大形增加五年前五省棉產祇佔全國百分之三十、今年已達百分之四十八、再由農產物之價值講、今年北方五省種棉一千八百六十萬畝、產棉四百六十四萬六千擔、值一萬八千五百餘萬元、如以同樣面積他種農產物、其値不達半數此種社會經濟補益不小、是以推廣棉產計劃、棉統會將竭全力於北方五省、如就冀魯等省將棉花與他種穀物推廣輪種外、更宜就陝省開發生地、推廣植棉、希望五年之內五省棉產可以增加一倍可以達到自供自給之程度、五年以後、國內棉產可以輸出、在國際貿易上佔得地位祇要中央與各省政府能於水利上爲農民謀灌溉之道、再免去無戰亂之禍、則此項計劃成功至易、同時爲使棉產適合工作需要起見、改良品質、尤屬重要、棉統會已確定計劃、

奉天滑石商 請入滑石公司

實業部、近據奉天滑石礦商代表佟玉堂、呈請爲海城創設日滿合辦滿洲滑石公司、該商等多願加入股份、以期公平合作、共謀滑石礦前途之發展、請飭令該公司、創立人更新組織、俾免商等向隅等情、實業部據此已對日滿合辦滿洲滑石公司調查眞相、再定辦法云、

以日本內地資本 在滿設製粉公司

（東京廿四日特電）爲使日本內地資本流入北滿製粉工業、去秋以來、東拓曾極力奔走、結果由日清、日本兩製粉及鈴木味之素等十一社共同出資二百萬元、設滿洲製粉會社定於三月開創立總會、高山東拓總裁爲籌備一切、於最近將行來滿云、

雲南特產爲誌畧（九）

【夢仙】

寶石、玉、琥珀、大理石、天生黃、眞緞、象牙、火腿、虎骨膠、乳餅、茯苓、其他、

（四）金剛石 金剛石在雲南深山窮谷之中時有發見、惟土人不知珍貴、又無良工製造、以致多年之特產、惟供補碗工人、用作打眼之針、即有大者、多被外人收買、濵之土人、雖有用爲裝飾品者、然只知美觀、不識價値、每被緬印諸國人、以細微物品、將指大之金剛石換去者、自近三十年來、都市近處、已知鑽石之足珍、而擺夷（土人之種類、山居穴處、另有語言、屬土司管轄、毫無文化之足言）仍故步自封、偶得一石、非以之易金銀、即以之易食物、

滿洲經濟現狀 及將來發展計畫（五）

本報新年徵文二等當選（八）

一、研究生產品之稅制、
一、指導統制事業之進行、
一、編制產業統計、
一、檢查實業出品、

第二 金融機關之改善

金融機關、爲促進產業之原動力、有如汽機之必需燃煤也、蓋銀行援助產業、乃其天職、產業界果臻於昌隆、銀行亦隨以繁榮、我國產業不振銀行未能盡其職責、亦一因也、故銀行本身、宜努力供獻產業之助成、在國家對於金融界、亦宜有統制之必要、

一、對於國家統制、與指導之各產業銀行、宜有充分之援助、以應其資金之需要、
一、銀行宜設同業會、聘專家設研究部、對各種產業關於金融方面、有精細之調查、以備產業者之參考
一、規定最高利率、
一、取締不良銀行、

第三 滿日幣制統一

滿日經濟既經提携、而經濟方面、健關之金融一事、兩國間尤須聯合一致、實行統一、按目下之情勢觀察、我國可以銀爲本位、如此則日本之鈔票、與滿洲國幣、均不受影響、一面預備施行盧金本位、以資將來便利國際貿易、

然而茲事體大、不能急於驟變、必須俟滿洲經濟穩定、然後分別施行、方易收效、對於現有之金鈔票、可規定其換算率、則便利於兩國之經濟界、殊非淺鮮、

第四 歡迎外人投資

我國建國宣言、曾聲明門戶開放、機會均等、當此莫大產業、亟待開發之時、對於外國人之前來投資者、固爲歡迎、然而一面歡迎外人投資、一面對於助長我國產業發展之友邦日本、尤須本諸相互依存之關係、提携合資開闢利源、共利益在滿洲方面之富源、可以開發、經濟賴以發展、在日本方面、則富庶之資金、可以運用、豐富之人才、可以有融施展、則將來因滿日兩國產業之合作、必特經濟充實、即國民感情之融洽、必行益加親密

第五 提倡商民投資

我國商民、近來雖然漸知實業之重要、然而對於實業投資、則仍輕視、此後政府當局、一面規定獎勵商民、一面尚須予商民以投資之機會、與投資之便利、將來上下一致、開風興起、向實業前途努力邁進、經濟之發達、必有非常之期待、

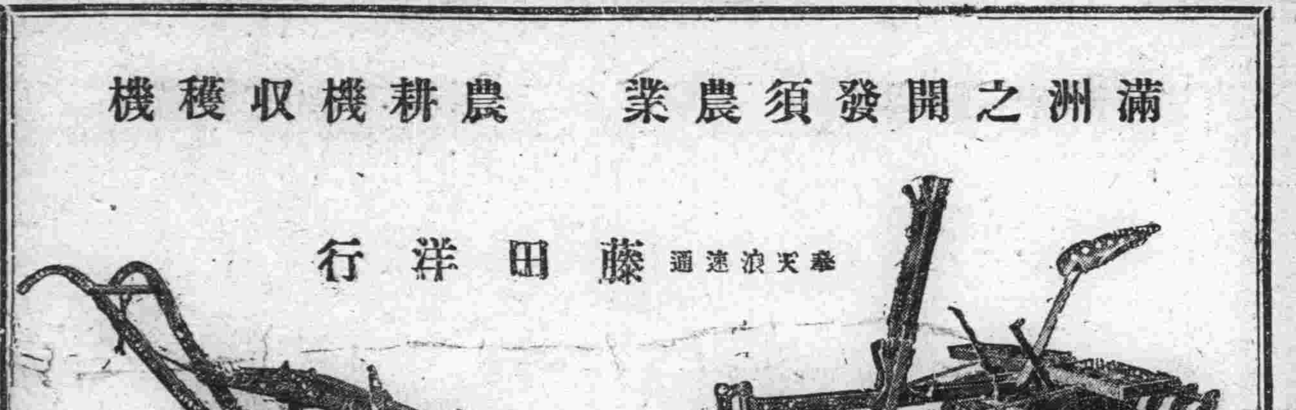

滿洲之開發須農業 農耕機收穫機

奉天浪速通 藤田洋行

NO. 4

命之母

婦女常備藥

全滿各地藥店 但有出售

最新發明

歐文併用漢文打字機

裝璜精巧・運用靈便

一架能代三名書記、每分鐘打五十餘字、本公司現有專門打字員待聘、如有需用此項人材者、請向本公司接洽可也 △說明書函索即寄▽

新京富士町四丁目二六 漢文打字機製造公司 新京出張所 電話三三三八番

生之趣由來

吾人生存世上，本各有天賦之樂趣，豈可輕易放棄，然有幾人，能全無缺憾而享受此天賦之福哉，查其原因，要皆不講衛生及多病之結束也，

■腎病殺人 ■甚於刀兵

疾病中最可怕最損人者，莫如 腎病，其殺人之多，較近年各處罹於刀兵者爲尤甚， 腎病一除，則百病不侵，恢復生趣，庶幾有望，醫云，五人之中必有四人患此，如腰酸 背痛 風濕 骨痛 遺精便濁及便溺症等皆腎病先兆，急宜注意者也，更可慮著，有已患此病而不自知，至十分發作時，始覺其害，然此時醫治已受盡痛楚腎病之患眞不可輕忽也，

恢復生趣祇此一法

第威德補腎丸，爲補腎强身延年益壽之靈藥，爲恢復生趣之惟一聖品，服過者咸稱神效奇特，確能使服者如願以償欲享人生充份樂趣及百年高壽者，盍速嘗試之，

▲第威德補腎丸各大藥房均有出售

東三省獨家經理 營口 源來盛洋行

小兒食積便秘

陳廣習君兩位公子玉照

小兒身體發育全賴消化健全苟消化不健當然營養不良如是雖小兒所食似已充足而仍不免瘦弱虛羸惟欲消化健全非保持消化器與腸管之潔淨不可因腸胃原是相輔而行故也

嬰孩自已藥片善能排除腸內污物使消化器免受壓迫故有甚多患食積便秘之虛弱小兒一服此藥片便得康强快樂即如陳廣習君之公子亦其中之一也

陳君係廣東菽海中和路寶光攝影館主人其來書云「小兒華瑞華興常患便秘消化不良致甚虛弱後與服嬰孩自己藥片身體漸佳體重漸益今竟十分康强肥壯矣」

嬰孩自已藥片專治小兒腸胃出牙各症凡經售西藥者經有出售或直向上海江西路四五一號韋廉士醫生藥局函購每瓶七角六瓶三元五角郵費不取

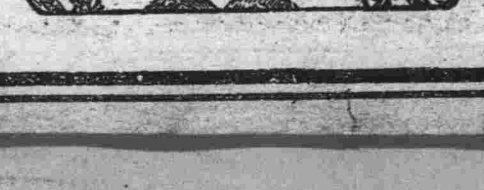

福盛永工人於一月廿一日在保管敝號將袖章遺失上有滿鐵戳記本號戳記號碼十四號除備案外聲明作廢 福盛永啓

遺失

敝人因家宅坯倒將所持長春地方法院登記處前民國十九年四月二十六日發給辰字第一一五九六號王永和名登記收據一紙尋覓不得於新京地方法院呈報備案該項收據無論落於何人手中概作無效特此聲明 王林謹啓

本報啓事

茲派于東閣爲沙嶺分銷處主任特此聲明

逕啓者西安總分社報差李國忠因事辭退於一月二十二日遷出分社外俟後所作何事與本分社無涉特此聲明 西安總分社長 盛錫珊啓

匪搶欠帖聲明作廢

逕啓者敝人田振邦因于永發 王寶仁二人共欠敝人現大洋三百五十元遂於大同二年癸酉舊曆十二月初六日寫立欠帖一紙交與敝人田振邦收執迨 次日初七午後六時携帶回家路過西安縣南山頭大橋邊偶遇胡匪持槍 搶去現款三十五元並欠帖一紙搶畢逃匿敝當至福壽村公所 報告在案查此欠帖無論落於日滿人手概作廢紙特此登報聲明 西安縣民田振邦啓

診療科目

盲腸炎、痔疾、脫肛、骨病
淋巴線炎、化膿性諸病
淋菌性病、梅毒性病、

㊣隨意入院

大森醫院

新京梅枝町 電話四七四三番

舒肝健胃丸

平肝順氣開胃健脾 一切胃病當日見效

此藥專治、男婦肝鬱氣滯、胃不消化、飲食停滯、時常打隔、嘔吐酸水、胃腹脹痛、兩脇攻痛、及日久心口疼痛、噎膈轉食、心腹病塊、癥瘕痞積、氣逆攻痛、單雙鼓症、因氣肝腫、食積、寒積、虫積、氣積、及茶寒、酒寒、心腹各症、服之神效、奇驗功效、舒肝順氣、開胃健脾、開鬱化滯、散積消、聚平肝壅滯、散癥除煩、強健胃納、潤腸通便、消除煩悶、舒暢氣血、通暢百脈、凡係因氣、因食所患肝胃各症、無不立驗、其效如神、無論老幼服之、當日見功、 每袋定價現洋一元半打五元函購不索郵費

總發行奉天鐘樓北 關東大藥房

高級 MANMŌ 特賣中 大減價 八扣

保險 正十四金筆尖附

滿蒙牌 自來水筆

新京大馬路北門裡 滿蒙堂

買一盒送一盒特製奇妙

黑色固腎丸

請認明盒樣以免錯誤

敬啓者敝行出品（黑色固腎丸）業已有年盒樣採用圖形嚴未變更諸君注意以免購錯茲奉總行通告特備壹萬盒贈送品以酬主顧各地代理處均買一盒送一盒千載良機幸勿失之

△主治功效▽

黑色固腎丸功効久著於世滋陰補腎種子添精陽痿不舉生殖病年久白濁腰酸背痛腎虧遺精房事早洩幼年早婚女經血白帶等症均有神效百發百中盒中備有詳細說明書一閱即知定價每盒國幣一元半打五元六毛

各埠代理處

吉林東升達 五洲藥房 江省德太盛 中西藥房 海倫久逢長 久遠長
綏化德合祥 和發福 奉天同德堂 大生藥房 金城藥房 日站恒濟堂
大連同德堂 華西藥房 華太藥房 營口洪春堂 營口藥房 天福堂
洮南永和堂 同和慶 遼源德慶會 和發義 通遼德慶會 和發藥局
安東瑞祥太 東益增遠 熊岳新太興 蓋平德育堂 遼陽天福堂 海城華西藥房
哈濱世一堂 永德堂 道裡世一堂 大德堂 下九台錦和福 道北世益昌
新京義合謙 興藥房 中天德堂 公主嶺三合德 四平街和發瑞 天德堂
鐵嶺義合堂 開原義合成 本溪湖慶和成 瓦房店康德記 曾闐店志義成 各大商埠均有代理處

總行上海駐新京西四馬路口南拐角瑞華氏藥行

對北鐵減運問題憤慨之俄民
不甘緘默堀起運動
決意舉行示威遊行
以期赤俄首腦部之澈底反省

(哈爾濱二十六日發國通)糾彈北鐵蘇聯側首腦部之白系俄人各團體大遊行、已定於二十七日午前十時擧哈爾濱全市行之而被逐出國以來垂十餘年、久在異國流謫之白系俄人、今者亦慕王道樂土之我滿洲國、而擧其久抑未發之氣勢、以待居時吶喊、彼等定於廿七日迫至北鐵理事會及其管理局、以徹底的而促蘇聯側之反省云、

再度開始掃匪
以期殘匪全部滅絕

(吉林二十五日國通)因去秋廣瀨部隊之大討伐吉林省匪賊大部分解消分散、其集團的匪賊、殆已絕跡、再逸匪之地、盜匪依然出沒無常、其中共匪、繼續其執拗之潛行的蠢動、欲挽回勢力、此際更以斷行大討伐、發揮日滿軍威力、認爲完成維持治安確立必要、佐藤〇〇〇隊司令官、以京圖、拉賓各線守備之日滿軍編成大討伐隊第一期工作、已經着手、即中野〇團及人見〇隊加以滿洲國軍之一部、爲先鋒隊而出動、冒峻寒而開始勇躍行動、飛行隊亦與之相呼應、空陸協力、以期徹底殲滅、佐藤司令官當亦偕幕僚近將出動前線、以直接指揮各部隊、對往訪記者語云、此次之行動地域一般爲山岳地帶、森林甚多、交通不便、因際此嚴寒各種困難、預料難免軍之痛苦、或有其相當之大、擧其討伐成果、想此爲極適當之時期、將一切困難、所有痛苦、斷然排除、擬徹底的而擧其肅淸之實云、

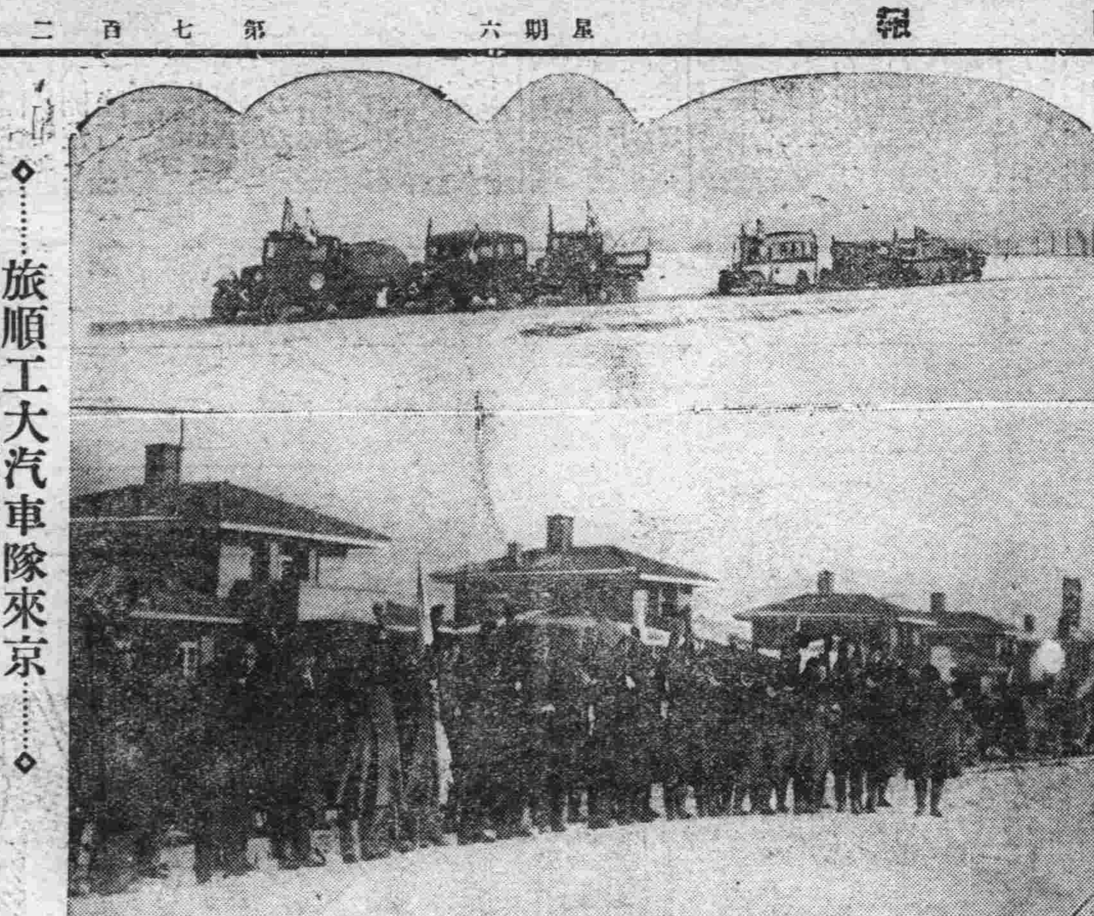

旅順工大汽車隊來京

一月十五日自旅順出發之旅順工科大學航空研究會之汽車隊、於隊長小井教授指揮之下、廿五日午前七時由公主嶺出發、午後一時抵南新京驛、隨同出迎之滿鐵社員來新京、一行係工大航空會學生十五名及其他十名所組成、分乘載重車八輛、以研究交通狀態爲目的、藉慰問沿道駐屯部隊、旅順新京間九百廿五公里、以九天工夫突破、其研究之所得、當可不少、各方均甚期待又一行訪問軍司令部及執政府後、即投宿於大同俱樂部、

【寫眞】上爲行近新京之汽車隊、下方、慶祝平安抵京而歡呼之各團體、自左而左第三位爲國道局長、

首都警察廳 開始警戒

即位大典在邇、首都警察廳司法科、督勵科員嚴重警戒自廿四日在市內永長路、興運路、鐵嶺屯、東二道街、河東農神廟、双橋子七處、設置分所、配置巡官警士四十二名、自午後四時至七時在各分所間、互相聯絡、對由市內向市外去之行人、一一調査、又晝間、將施行搜索郊外各苦力房云

再減價乎 城內電燈費

新京城內電燈事業、滿洲國實現以來、僅二年、因王道樂土、人心安定、隨奠都而俱繁榮、其他諸事、較之軍閥時代、均發展有若隔世、在事變前電燈需要不過二萬盞、現在則有四萬三千盞、收益當亦良好、軍閥對電燈取榨取主義、故燈價甚高、生活上實感受威脅、電燈事業、帶有社會的使命、故應減價以輕需要者之負擔、前於大同二年一月及十一月已斷二次減價、合計已有三成茲復擬作第三次減價、現在考慮中、因營業好轉、或能見諸實行也、

在大典前實行
澈底取締暴利

以奉祝大典爲好機、奸商其他無正業者、之潛入介在、或恐有之、首都警察廳、爲防此等跳梁、由保持公安見地上、而取締暴利、於二十二日、修總監以布告、宣示全市、其文大意如左、

輓近以來、因首都發展人口增多並內外人來往極其繁激故首都之經濟現象、在汎有方面、亦呈一大活況、一般物價動向、自然暴騰、乘此自然的經濟現象之機、一部奸商、介乎共間、奔躍於不正當之徵歛暴利、而在必須之道程、興念於此、所及於一般市民者甚大、畢竟不忍默視、遂者大同二年三月公布新京特別市臨時租典房屋施行規則、對於租房業者、已有所令、更慮此等不正業者之壓制、茲於大同三年二月一日、凡在新京特別市及國都建設計畫地域、以得暴利爲目的不正當之對價、又以件條而爲左列物品之販賣、又賃租家屋、居室、供給車馬及其他之勞務者又不遵奉警官取締及命令者、按違警罰法處分之、此外更對於按共他規程、必要認可科金之營業者、以得暴利爲目的受有不當之罰金者、尙按其規程處分之

一、穀類及其他之食料品
二、食器及炊事器、
三、燃料及照明用品、
四、家具及建築材料、
五、被服寢具類及共材料、
六、旅館宿泊料金、及飲食費

滿日藍球交歡大會
新京選手一行赴奉

一月廿七、廿八、廿九三日間在奉天擧行之第二回日滿藍球交歡會、新京方面選手計有主將關柏瑞、選手呂清源、陳峯、呂寧、關守仁、逢世昌、呂興周、李玉璞、江維康、高慶嵐、等由滿洲國體育協會、新京支部指導員黑田善八氏、香西君及文敎部酒井政則先生率領於一月廿六日下午四時半搭南滿鳩號列車由京起身首赴奉云、

國際僞造紙幣團
陰謀事件發覺

(哈爾濱二十五日發國通)滿洲國獨立、得意外健全之發達、到底依平凡之手段不能擾亂滿洲國、今結合國際的大紙幣僞造團以企圖擾亂滿洲國財界、北地、則以北滿國際都市哈爾濱爲中心、南地、則在奉天、新京、大連、及共他遠地天津、上海附有滿、華、俄、美、鮮人等、一派百餘名、開始暗中活躍、由當地日本憲兵隊發覺、但當局鑑於事態、

重大 即行禁止記事揭載、乃開始大々的活動、最近該犯人等殆全部被檢擧、故該陰謀團得判明全豹、本二十五日始告記事解禁、

紙幣僞造事件、由昨年十一月以來、在南滿及哈爾濱市內各處、頻々發現國幣十圓五圓之僞造紙幣、乃大爲騷然、及得該陰謀團潛入當地之確證、日本憲兵隊即開始大活動、先於市內南崗中和街、以靴舖爲業之滿人張振道(三七)者、有東北救國軍總司令之官銜、知爲反滿抗日巨魁之事實、及擬逮捕早已聞風遠颺、後繼續逮捕該一派中在市內傳家甸賭場、僞造紙幣小賣商中國人王某外四名、逮捕審訊之結果、始明瞭左列之事實、

彼等世界的

陰謀 團、最初在上海僞造滿洲國紙幣、以謀發財爲第一手段去年九月印刷九百萬圓、由其內向滿洲密運數萬圓而來哈爾濱、前記張一派之反滿抗日團、擬供擾亂滿洲國之用、乃與彼等合體、以當地爲中心、於北滿各地、暗躍行使、該紙幣一千圓可換哈大洋二百元或至四百元、又一派亦行使而行使之方法、總指揮、中繼、實却行使、分爲三股、後判明其他有力之一派爲滿、俄、日、鮮、華各國人共百餘名、逮捕者以迅雷不及掩耳之手段、而彼等知陰謀之曝露、以暗號電報、秘密通信、擬逃出日滿官憲之司法權外後乃漸次

逮捕 除一部其一派已完全解押突此等世界的奇怪之政治的大陰謀事件、遂告大圓滿的收穫而彼等發財之迷夢擾亂財界及反滿抗日之意圖、已歸畫餅矣、

各警察署管下分駐所
種痘施行日程【二】

二月十日、南關警察署農神廟分駐所、永安大街北至永安橋南當南嶺北田連、通濟大街北至河套南至南嶺北田連、興隆街西至永安橋至通濟街、永安一條三條胡同、永安二條胡同永安四條胡同、永安四條胡同均至永安大街、東至通濟街西菜園北至河套南至農神廟西街、農神廟西街西至於南嶺北田連東至永安大街農神廟後街西至永安大街東通濟街、通濟一條胡同西由通濟街東至林泉胡同、通西二條胡同西至通濟街林泉胡同通濟三條胡同、西由通濟街東至長順三條胡同興仁胡同南至長順三條胡同、長順一條胡同、西由長順大街東口東至河套長順二條胡同西至興仁胡同東至河套、長順三條胡同西至通濟三條胡同、東口西至河套、長順大街西至林泉胡同東至興仁胡同、林泉胡同南至通濟一條胡同北至通濟一條胡同、

二月十日、南關警察署朱家大屯分駐所一、〇六三、朱家大屯街東由洪泰橋起至毛子坟止西朱家大屯街東由毛子墳、至南街官界止此路通金家坟至安民一條胡同、東側溝沿、起至安民大街止、安民二條胡同安民三條胡同、安民四條胡同、安民五條胡同、安民六條胡同、以上同興一條胡同、以上同興一條胡同、金家墳街五戶屯街、東側由双橋舘內起西至南嶺舘內、北至大佛寺舘內東至毛子墳東慶店胡同、北由五戶屯街起南至西朱家大街止、洪泰橋街由朱家大屯街起南至鮎魚溝北沿止、

二月十一日、南關警察署西雙橋街分駐所三六二戶双橋街西至聚寶門、東至橋西合發胡同北至双橋街南至朱家大屯後街、金家坟街華豐胡同北至双橋街南至五戶屯街東至西合發胡同、

二月十二日、南關警察署大佛寺分駐所一一〇戶、大佛寺門前大街東至双橋大街西至五里堡華豐胡同、西至聚寶門東至五戶屯街北至双橋街南至義合屯街

各警察署管下分駐所
清潔法施行日程【一】

首都警察廳對於市民一般之衛生力求改善、是以對街市之淸潔、住戶院內之整齊亦無不協助共同進行、最近更行臨時按戶檢査、茲將其檢査日程列後、

一月卅一日　四道街警察署西北門分駐所、九六五、西北門裡大街、監獄胡同法院胡同、縣署門前、大經路、馬號門裡、田家大院(即常安市場)

一月卅一日　四道街警察署九聖祠分駐所、一、〇八三西域館胡同、九聖祠、(前後胡同)三義胡同、福來胡同、

二月一日　四道街警察署西三道街分駐所、一、四五二大經路南頭、塘子胡同、新開路、龍春胡同、

二月一日　四道街警察署、東三道分駐所、一、〇五〇、天興胡同、文廟西胡同天主胡同(立法院南胡同)

二月二日　四道街警察署、東四道街分駐所、九六四小東門裡、東城墻胡同、許家胡同、東四道街、大東裡天街、東菜胡同、

二月二日　四道街警察署豪租處分駐所、九三八、光明胡同、積善一條胡同積善二條胡同、立法院西胡同溝子沿、文化胡同、

二月三日　南關警察署、東二道街分駐所、三四八、南大街(由二道街至南關警察門前)新開土路(由二道街至伊通河)關帝廟街(由東大河至全安街)東頭滿(由南大街至祝家胡同)

爲防天花蔓延
警廳强制施行種痘

首都警察廳衛生科鑒於天然痘頻發、乃與市政署衛生科協力自廿三日對各官廳及一般市民施行種痘、定日期地點如左、廿二日午前交通部同午後實業部、廿三日午前執政府、同同參議府、同同法制局、同午後總務廳、廿四日午前國都建設局、同午後文敎部、廿五日午前司法部、同同外交部、同午後國道局、廿六日午前立法院、同同最高法院、同同最檢察廳、同午後監察院、廿七日午前長春縣公署、同同土地局、同同地方法院、同午後地方檢察廳、廿九日午前興安總省、以上由市公署衛生科巡回種痘、而首都警察廳衛生科自廿四日月末對市內馬車夫及人力車夫(約三千名)强制種痘、自三十日至二月三日、首都警察廳及管內各警察署署員種痘、又三十一日至下月十二日、爲對一般市民之種痘期、其已滿六個月之小兒及七八歲之兒童、凡向來尙未曾種痘者及戲館飯館、煙館、理髮館、均施行强制的種痘云、

人工之泉林美!
在杏花村地方建築
滿洲國之新宮苑

滿洲國皇帝宮殿、已卜位於新市街中央杏花村聖地、自本年度將着手工事、全面積七萬坪、周圍以堅固石垣、更於石垣周圍、掘以滿水外壕、沿外壕、新設瀟洒之道路、夾道兩側、建築宮內官々舍、國務總理以下各部總長及其他大官々舍宿衛軍兵舍、練兵場等、高樓大廈、以豪華純然官衙街裝備之、宮城前順天廣場周圍、自本年解氷、着手建國務院、順此而軍政、司法部、外交、文敎、實業、交通等部而參議府、立法院、監察院、宮中府等、以今古和洋折衷之建築美、而集成政府機構各機關之全豹、實施帝制、因迫於急速完成、國都建設局與關係方面折衝中、正努力其實現焉、再建築宮城七萬坪地域、自有幾多風致、將其諾地加以人工、成池、在池中將滿洲特有之蓮花一切水藻植物、盡栽培之、庭園植有滿洲特有植物、以保持城內之幽雅尊嚴、宮殿限於滿洲色、而集近代之粹、預科四年後可完成云、

郵便局窗口 又出小偷

新京驛勤務城時雄氏、廿四日午後三時至新京郵便局貯金股取出五十六元、當即裝入衣袋、擬往他處滙欵、及至滙兌股、探之始知被人竊取、當即報告警察署矣、

馬術協會 如期開會
討論案件八項

新京馬術協會於廿五日假新京特別市政公署會議室開催第一回理事會一節、已誌本報、是日到會之理事、有民政部衛生司衛生科長丹野[illegible]次、滿鐵地方事務所社會科長鹽谷勝治(由野村氏代表出席)、文敎部久保田股長小林竹次、長國禎一、[illegible]口友之助、佐佐倉繁吉等八人、及滿洲體育協會新京支部指導員黑田善八等、共會議討論案件概爲、一、會計方針、二、事務之進行、三、規約之規定等三件、當場均未決定俟本月三十日再度開催理事會、始克決定一切云云又該馬術協會現推戴榮總裁爲會長、馬政局長王靜修爲副會長、適在徵求同意中、

傷病兵卅餘名 凱旋母國

關東軍隷下各部隊之傷兵、町田三等主計正以外卅名、於廿六日午十時卅分列車、官民歡送中、經大連凱旋母國矣、

無線電廣播

一月二十七日(土曜日)
廣播順序　新京放送局
新京午後五時〇分兒童時間
新京午後五時三〇分新聞(英)
新京午後五時四〇新聞(俄)
新京午後五時五〇分新聞(鮮)
新京午後六時〇分新聞(東)
新京午後六時三〇分語學講座 (滿語)講師　高宮盛逸
新京午後六時三〇分語學講座 (日語)講師　植松金枝
新京午後七時〇分演藝(滿)
新京午後七時三〇分講演(滿) 滿洲國實施帝制後確保東亞永久和平、哈爾濱公報新京支社長吳宇存
新京午後八時〇分新聞 氣象預報、預告目錄(滿語)
新京午後八時三〇時報(東)
新京午後八時四五分新聞 氣象豫報
新京午後九時〇分演藝 舞樂、國都舞場
報告次日目錄

天氣

一月二十六日　氣溫　最高　零下一一度二分　最低　零下二五度五分
一月二十七日　天氣預報　西南風　晴　一時曇

本報徵集
滿洲帝國國民歌

啓者三月一日爲我大滿洲國新皇帝即位大典、奠國基於鞏固、開東亞之和平、舜日重光、普天同慶、凡我國民逢茲曠典、既覩卿雲之瑞、宜有擊壤之歌帝力雖何有於編氓、元音當齊發於盛世、倫承惠以佳什、極琳瑯綺麗之觀、敬當代佈報端、爲歌舞昇平之助、茲將簡章列下、

一、歌詞須含有滿洲帝國國民前途遠大與王道樂土之意味、
一、歌詞須淺明易解凡古文或難解者一概不取、
一、歌譜聲調、須宏大響亮、便於一般民衆歌唱者、
一、投稿者請寄交本報徵文部無論錄取與否原稿槪不退還、
一、投稿者須註明姓名住址、
一、抄襲舊歌譜者槪不致酬、
一、酬金計分三等、俟規定後發表、

分設新京達仁堂
樂家老藥舖廣告

我樂氏自明永樂年由四明遷移北京迨淸初先四世祖尊育公供職太醫院博覽羣書得秘方尤夥至五世祖梧岡公乃於康熙壬午年開設同仁堂藥肆於都門并供奉御藥房一切御用藥品垂二百年所有丸散膏丹久爲朝野所推許嗣以世界昌明交通便利聲譽日遠供不應求達仁廼仰承祖訓於各通都大邑開設達仁堂分號以應社會之需求並親歷南北各省熟審氣候各異詳察物質之精窳又將歷生精研之所得秘製良藥多種凡曾經服用者莫不交相贊美稱道具詳至於選擇藥料則唯求眞實而不惜巨資虔修方劑則悉本家傳而毫無憑藉心存利濟遑敢宣傳責在功效立辦眞僞茲爲推廣起見特於新京寬定南大街　舖房一處雖非繁盛之區面交通尙屬便利稍事修葺即行營業先此奉達幸垂察焉

達仁堂藥舖經理樂達仁謹啓

優雅禮品
萬源湘繡

湘繡是全世界最馳名的美術品係聘請有名畫師倣撲古畫花卉翎毛走獸人物山水字帖選用聰敏女士繡成各種大小屏聯中堂橫條斗方壽幛檯布靠墊枕頭被面床毯披墊桌圍門簾等件凡用作婚壽遷居新年送行等禮品極爲合宜東隣友邦人士尤所歡迎原存貨品甚多特托左列各家廉價發售

代售處
新京　老天合　四寶堂書局　古陶美術館
奉天　中華書局　吉順絲房

北平
志和信
運到海龍貂皮各種細毛皮貨倶全因舊歷年關將近實行割本甩賣務望各界諸君勿失良機早日駕臨參觀不勝歡迎之至

寓新京頭道溝醉鮮旅社樓上四號　日電話三七七六

本報啓事

大石橋分銷處李蘊山另有他就改派柄冠伍特此聲明

爲聲明遺失支票事茲有李潤江李潤海於一月二十日由國都建設局領出滿洲銀行支票國制一紙計一千二百二十元零四角李海濤領出一票計壹千元此二票於廿一日失去因是呈請國都建設局聲明在案恐未週知理合特爲聲明是實

緊要聲明

啓者敝人陳宦印年十三歲世居永吉縣鄉七區官馬山屯因受繼母陳孫氏虐待致起家庭糾紛該陳孫氏隨將敝人繼父陳子良或陳棟名之部照三張私自攜帶他往不知去向誠恐該氏將此部照轉押債欵或者轉賣外國人大滿洲國人民之手丟失等情均皆無効敝人暫時已經起訴法院恐未週知故特聲明

丟照聲明作廢

逕啓者敝人李金德向在西安縣建安村置有霧字一千二百十一號中地二十一畝一分霧字一千二百十二號下地四十七畝五分霧字一千二百十三號下地十畝四分五厘坤字四百六十七號下地十畝坤字八百零六號城地三十畝及抵押孤榆村王臣領名送字九百零五號下地二十四畝七分送字九百零五號城地十五畝三分離字五百二十三號城地一百二十畝又梨樹縣西公益地局臺地係李生領名郎字一百零八號上地四畝八分九厘郎字一百零九號中地五十四畝四分三厘郎字一百十號下地三十五畝零五厘郎字一百十一號下地十六畝五分七厘以上地照均於大同元年舊歷五月二十八日被匪擾亂盡數丟失無論落於中外人手槪作廢紙除向該管縣公署請補發新照外特此登報聲明

西安縣民李金德啓

代辦 民事刑事及一般法律事務 滿洲國商標登錄請願事務
辦事、迅速、懇切、信用、
新京法律商標事務所
新京室町四丁目七(三井洋行對面)
滿洲國商標呈請代理人
律師　富永是保
法學士　三井浩汀

△開往門司神戶大阪
※此船有三等倉上午十時
烏蘇里丸　一月二十六日
貝格爾丸　一月二十八日
亞米利加丸　一月三十日
哈爾濱丸　二月一日
※他克瑪丸　二月三日
香港丸　二月四日
烏拉爾丸　二月六日
△開往天津（到塘沽止）
江龍丸　一月廿二日
△開往上海福州基隆高雄　下午三時開
福建丸　一月廿三日
△船票發售　滿鐵沿線各站及各埠日本國際觀光局
車船連運票（往復票火車一成輪船減一成通用期限兩個月）大連門司神戶間輪船票（買往復票返程票價可減一成通用期限參個月）發售
△專屬貨物代辦處　各地國際運輸會社
大阪商船株式會社
大連支店（電話四一三七）
奉天出張所（電話四〇八九）
新京出張所（電話三一六）

日本郵船行輪
○開往漢堡倫敦羅特丹
※豐橋丸　二月十三日
○開往北海道橫濱
摩耶丸　二月十七日

近海郵船大連行輪
開往長崎鹿兒島行
千歲丸　一月三十日
宮浦丸　二月二日
○開往天津
宮浦丸　一月二十八日
○開往基隆高雄
岐阜丸　二月十七日

朝鮮郵船大連行輪
○開往青島仁川
會寧丸　一月二十九日
○開往仁川博多長崎鹿兒島三角
平安丸　一月三十日
前記輪船出口時日因天候關係或有更變
朝鮮鐵路各站以及本行輪船經過各口可裝與滿鐵連絡之貨物※有上記記號者純係貨船不售客票並可發行前項連絡提單代賣海圖及航海路誌
朝鮮郵船株式會社大連代理店
近海郵船株式會社大連代理店　大連市山縣通一八一
本郵船會社大連出張所
電話三七三九、六七一二番
專屬貨物代辦處船票代賣處
丸二商會電話四二四六番
各地之日本國際觀光局

阿波共同汽船行輪
○開往芝罘威海衛仁川　下午
第卅六共同丸　一月二十四日
○開往天津、塘沽
長山丸　一月三十日
○開往芝罘
第十八共同丸　一月三十日
本會社代辦山東鐵路及朝日鐵路辦理各種運動一切事務
阿波共同汽船會社
大連市山縣通電話五〇〇一

大連汽船定期行輪
○開往青島上海　上午十一時
青島丸　一月二十三日
奉天丸　一月二十六日
○開往天津（塘沽止）
長平丸　一月二十三日
○開往龍口
龍平丸　一月二十一日
○開往長崎基隆高雄
山東丸　一月廿五日
山西丸　二月五日
○開往新瀉伏木敦賀（載客）
河北丸　二月七日
○開往芝罘雄甚清津
遼河丸　二月五日
○開往大阪神戶門司
鐵鳳丸　一月二十日
大連市山縣通
大連汽船會社
電話七一三一番
日本國際觀光局中國旅行社

腰痛常爲血虧之徵象

治之之藥韋廉士醫生紅色補丸

葉慶儔君玉照

患腰痛者務宜注意其血人身每個筋肉均賴血之滋養而行其職血苟不足或淡薄彼因失養即行反抗於是那種痛瘋名曰腰肌疼者即發生矣更有一種腰痛係因神經衰弱操勞過度思想過度或其他原因均能致此患者心身困倦腰際悶痛或刺痛凡斯種種但服韋廉士醫生紅色補丸使血旺腦强不特腰痛可止且全體壯强大有宛若新人之感覺此例甚多茲姑舉最近葉君慶儔一例以爲證焉

葉君係廣州名畫家寓十八甫德源號其來書云「鄙因繪事過勞復因室內工作缺乏運動遂患腰際疼痛且兼頭疼目眩初尚不甚爲意迨後腰痛愈劇久坐起立大覺困難漸成瘋疾而屢治無効直至友人方祥元君介紹服用韋廉士醫生紅色補丸方始減輕無何腰痛不發精神日增服不數瓶諸症悉去康健如恒現則終日操勞亦不覺苦是眞聖藥也曷勝欽佩之至」

韋廉士醫生紅色補丸統治由于血虧而起之各症婦女經期腰痛亦極靈效如尊處無從購買此丸可向上海江西路四五一號韋廉士醫生藥局函購每瓶一元五角六瓶八元郵費不取

非必年輕方可免咳

嘗有多人以爲老年咳嗽是其身體退化之徵難以免避其實此不盡然老年人苟常噙用韋廉士吸入止咳片以防治之儘可免咳猶他人焉　江蘇灌雲堆溝港朱君玉照彩來書云「家母年逾六旬去冬患咳甚劇胸部悶蔽呼吸困難各藥無效頗覺危險後幸於報章讀悉韋廉士吸入止咳片之功乃試投之嗽略止於是續續噙用不久竟完全告愈家母現已十分康健不患任何肺疾矣」治療咳嗽傷風喉痛氣管支炎以及其他胸喉疾病韋廉士吸入止咳片實係最爽適最佳良之藥物因此片含化立發出芬芳滅菌治療之氣體直達呼吸器全部而去其病根咳藥水咳藥丸萬不能達及之也各藥房均有出售或直向上海江西路四五一號韋廉士醫生藥局函購每瓶一元二角郵費不取

銀粒仁丹

駝隊成群車滿載
遠輸近送我仁丹
救急扶危憑此藥
春回一粒值千金

本劑之活用

本劑爲滋養、調聲、精神爽快、口腔芳香、保健救急起見所有
惡疫流行時　心神煩悶時　口中惡臭時　使用音聲時　執務勤課時
船車旅行時　運動散步時　集會觀劇時　宴會喫煙時　飯前飯後時
等日常宜用作護身藥二三粒不絕服用爲要

常備藥仁丹總行　森下博大藥房
滿洲總代理店　日本賣藥株式會社

代售處

大連　實藥會社
大連 同 同 同 同 同 同 同 同 同 同 金州 同 同 同
華豪藥房 華西藥房 回春藥房 德記西棧藥房 同德藥房 康德記藥房 德記全棧藥房 廣生堂藥房 德興藥局 志義成藥局 中興藥房 天和藥房 東信藥房 德記藥房 慈仁東藥房 志義成藥房

奉天　井上誠昌堂
普蘭店 同 同 皮口 同 同 貔子窩 同 瓦房店 同 松樹屏 同 蓋平 同 芝罘 同 威海衛
志義成藥房 康德記藥房 德順藥房 稻田藥房 集義生藥局 仁德裕藥局 保和長藥局 集義之藥局 永泰陞藥房 康記藥房 元慶昌藥局 成春堂藥局 會春堂藥房 山東藥房 華義藥房 生生堂藥局

奉天　實藥會社
營口 同 同 同 同 同 大石橋 同 海城 同 鞍山 遼陽 同 同 同
泰東藥房 興亞藥房 保興長藥房 中西藥房 義和謙豐記 裕泰和藥房 義興成餘記 長生堂藥房 衛生復藥房 華西藥房 和發福藥房 同仁堂藥房 義和同藥房 東英藥房 興華藥房 天興堂藥局

奉天　公濟堂藥房
遼陽 同 安東縣 撫順 同 本溪湖 奉天 同 同 同 鐵嶺 同 同 開原 四平街 同
大和興藥房 成泰堂藥房 福興堂藥房 濟生堂藥房 濱名藥房 多久島藥房 大德生藥房 歐美藥房 中西藥房 五州藥房 義和堂西號 福壽藥房 和發久藥房 東亞藥房 岸回生堂藥房 和發暢藥房

公主嶺 同 鄭家屯 同 洮南 同 同 新民屯 八面城 通化縣 西豐縣 莊河縣 長春 同 同 吉林
大口藥房 東亞藥房 東英藥房 和發義藥房 和發順藥房 永和同藥房 東英藥房 和發同藥房 和發增藥房 積盛和藥房 積盛興藥房 廣生堂藥房 泰和祥藥房 中西藥房 錦和慶藥房 五州藥房

同 同 富錦縣 張家灣 哈爾賓 同 海倫 同 同 同 大黑河 同 齊齊哈爾 望奎縣 拉哈站 安達站 拜泉縣
中西藥房 泰華西藥房 永濟堂藥房 華西藥房 寰球藥房 華泰恒西藥房 天豐記藥房 興興恒藥房 天逢長藥房 久崎藥房 宮同藥房 大山堂藥房 富和長藥房 天英藥房 華生藥房 衛生藥房 中西藥房

注册商標

龍角散

龍角散適應病症

（痰咳）凡頑痰不化咳逆不止之人
（痰喘）凡痰喘塞喉呼吸困難之人
（頻咳）凡咳嗽頻發不能安眠之人
（流感）凡因流行感冒患咳症之人
（肺癆）凡肺患癆症咳嗽無力之人
（帶血）凡痰有臭氣時帶血絲之人
（失音）凡聲音嘶啞咽燥喉痛之人
（老人）凡老衰或病後之虛勞咳嗽
（小兒）凡小兒之痰咳及痲疹咳嗽
其他一切頑梗別致的呼吸器疾患所發痰咳連用一二星期必有靈効如神

特長

此散用貴重藥材精製。用量少許奏功如神。且頗有香味極適服用。最合不愛服藥之人及病人兒女。一用此藥精神爽快除去一切咽喉痛苦

本舖　株式會社　藤井得三郎商店
東京市神田區豐島町角
振替東京九一一號

痰喘咳嗽一服除根

無論新舊治療速服龍角散

傷風感冒雖然初覺輕症若帶些痰咳痰喘可不能輕視。不趁早治療便轉成肺炎肋膜炎。若犯肺癆終身難治。
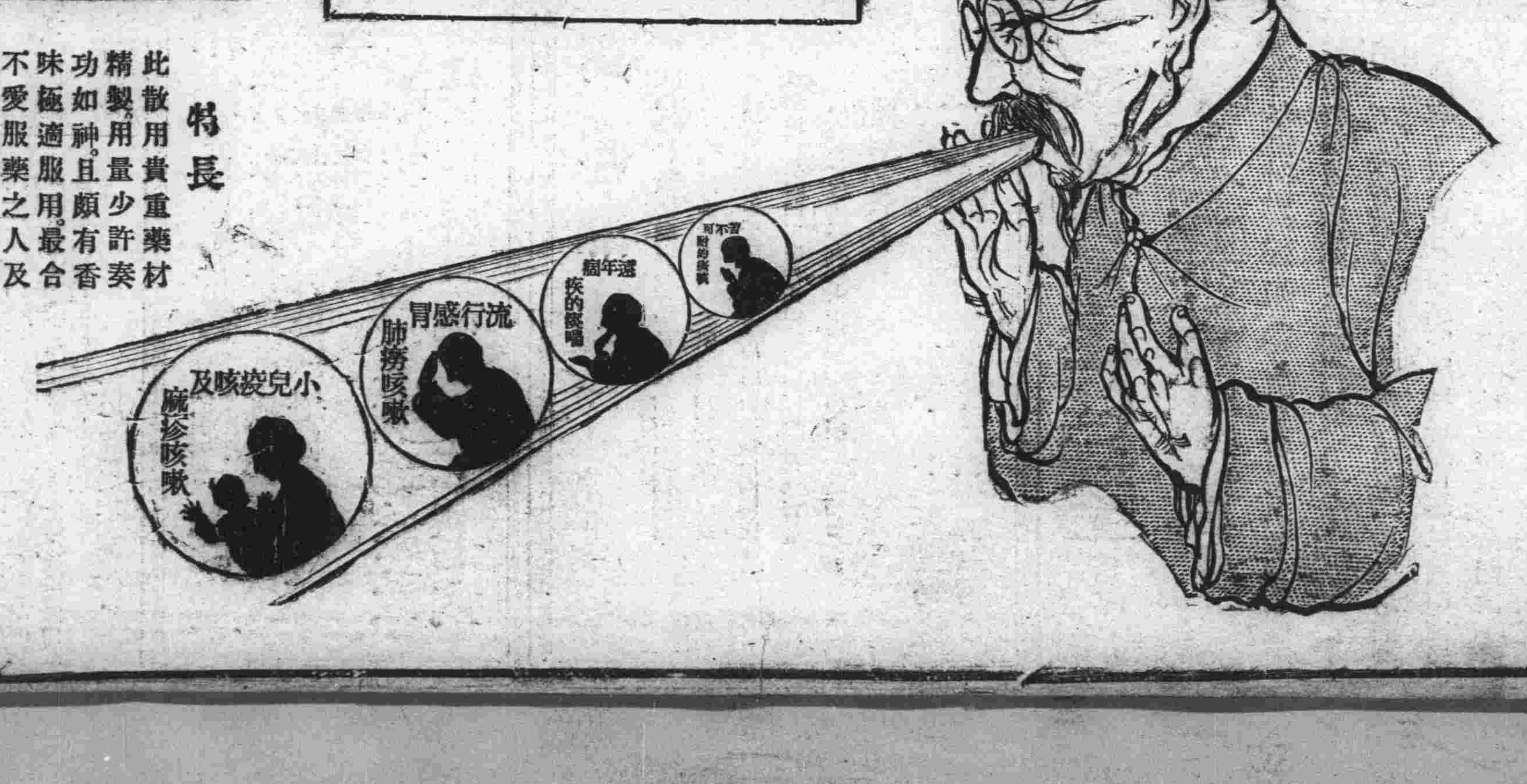
若有痰咳痰喘症狀
無論輕重須速服用
專門仙藥龍角散
趁早治療完全除根